THE KEIJO NIPPO
大正九年七月九日 (金曜日) 第四千八百二十四號 (一)

京城日報

本紙定價 一箇月金五拾錢 前金壹圓四拾五錢▲參ケ月金貳圓九拾錢▲六ヶ月同七圓六拾錢▲郵税北鮮郵券代用一割増
廣告料金 五號十四字詰一行一圓卅錢 同特別二圓六十錢▲二號七字詰同二圓六十錢▲四號九字詰同▲六號十六字詰金一圓三十錢
發行兼編輯人 奥田直毅 印刷人 小川三之介
發行所 京城太平通一丁目 合資會社京城日報社 電話番號長六千九番一長六千九番二 振替京城三〇〇

戰時及戰後の國際貿易(三)

第三 國際貿易の將來

戰前貿易狀態 戰前に於て露西亞を除く歐洲諸國は輸入超過を常態とせり、之に反し加奈陀を除く阿米利加大陸諸國、及び印度、南阿弗利加等の後進國は輸出超過を示すを常とせり。而して歐洲諸國の輸入超過は船舶及び銀行等の便益、海外投資の利子、外國旅行者の入國、及び海外在住歐洲人の本國への送金等によりて相殺せられたり。

戰時貿易狀態 戰爭に入てより歐洲諸國は一般に甚だしく其の輸入を増加し、歐洲以外の諸國は之に反し著しき輸出超過を示せり。戰爭の終りに近き年々に於て特に然り。歐洲はこの輸入超過の增加に對し銀行及船舶の便益により支拂をなすこと少く寧ろ金の輸送、證券の賣却、否、主として借入金により其の決濟をなしたり。

米國信用必要 戰後の貿易狀態 戰後差當たりの將來を考ふるに歐洲は米國の『信用』を使用せずしては立つこと能はざるべし。歐洲の一部は戰爭によりて荒廢に歸し到る所財貨の不足を見る。戰禍を被れる國々が食料品及び機械類の必要を感じ居るとは勿論、中立國さへも原料品の不足を訴へ居れり而して之が供給を得んとせば歐洲は米國より『信用』を受けざるべからず。之を合衆國の純利己的見地より觀るも、合衆國は歐洲に對し資金を貸與へざるべからず。合衆國にして若し國際貸借を平均せんと欲せば吾人の採るべき方法は輸出削減か、輸入増加か、將又『信用』の許與(即ち資金の貸與)ならざるべからず。されども急激なる輸出の削減は産業の萎靡を來し、惹いては諸方面に失業者を出さざるべからず。尤も物價の低落に從ひ或る程度までは從來抑止せられ居たる國内の需要生じて生産過剰品を消化すべしと雖も、素より産業萎靡の大勢を動かすに足らざるべし。次に輸入の増加につきては合衆國は歐洲よりの輸入を現在以上に增すこと到底不可能なり。何となれば歐洲は戰前に比し米國に賣るべき物を有すること少ければなり。茲に於てか合衆國に殘されたる唯一の方策は只『貸す』ことの一事あるのみ。實に米國經濟的繁榮の爲めには歐洲に或種の信用を許與して米國品を彼地に移すこと必要なるなり。

短期信用供給 歐洲政治家中には往々其の戰禍を急激に回復する爲めに十分なる資金を合衆國より借り得べしと思惟するものあれども、不幸にして事實は之れに反す。抑も現下必要なる信用には短期信用と長期信用とあり。今戰爭によりて大なる打擊を受けし國と然らざる國とを別ちて考ふるに、中立及び戰禍を被らざりし交戰國に付きては長期信用の必要左迄大ならず、短期信用を以て事足るべし。而して輸出の爲めの短期信用の供給に付きては聯邦準備制度によりて種々なる便宜は與へられ居り。若し、尚且、輸出が資本の數倍に相當する『引受』信用の缺乏を感ずることあらんか、之を爲し得べき割引業者の庫中には豐富なる資金の存するあり。此種の割引業者は戰爭中多數に設立せられ、普通の預金銀行に代りて貿易手形の引受より生ずる過重の責任を負擔するを得るに至りしなり。

屑籠の記

伊太利の騷亂

硬打生

本日の『京城日報』は『伊太利大革命勃發か』こいふ羅馬發の電報を掲げて、全國を擧げて暴動の起りたることを報ぜり、日く『伊太利にては目下過激派主義者の暴動到る處に勃發し、全國を擧げて革命の巷と化しつゝあり。暴動は北伊太利の諸都市及びアドリアチック沿岸の諸都市最も激烈なり。且つ各都市間の聯絡は、未だ斷絕無く、部分的の暴動は、未だ聯絡無く、部分的なるも、漸次擴大統一の傾向あり。云々、革命の勃發を見るべく思惟せらる』云々。余が曩に『伊太利の政情』と題して此欄に於て論評せるものを記憶せる諸君は、同國に於ける此騷擾の起るは必ずしも偶然でないことを知らるゝであらうと信ず。(七月六日夜)

臨時議會見物(一)

東京支局 傍聽子

雨の召集日 原總理の副議長候補

▲吉例の召集日には、蛙に縁のある五月雨が朝から小止みも無い。其中を常選議員ごも七時十五分の登院は爭はれぬ一番乘りは石川縣の益谷秀次君新米振り、併し五時半松本氏に比べれば、時代は正に二時間餘の進步だ。

▲政友會は階上の控室を六箇占領して絶對多數黨の威大振りを見せ、議長副議長決定報告の代議士會も豫算委員室で開くこいふ景氣。議長は前夜から大岡育造氏と決してるたが副議長は黨内の爭奪戰案外に猛烈で東北選出の代議士會では中西六三郎氏を推すことに決議までしてるたのに、元來この決議こいふ奴が總裁指名一任の趣旨に戻り聾ね目出度からぬ一方に、前夜關東組の凄じい暗中飛躍があつて、蓋を開けて見れば、粕谷義三君に札が落ちたのだこ消息子がヒソく

▲五ッ紋の原首相は黑い眼鏡をかけて、元田肇、中橋德五郎、野田卯太郎、床次竹二郎の神將を左右にして議席に陣取つて居たが、名を呼ばれて加はる。愈々議長候補の投票こなつて、押川方義、林田龜太郎、鵜島義一、三輪市太郎、吉植庄一郎君等に貴重なる一票を投じたものがあるのは善戯か惡戯か。

▲副議長候補の選擧になるこ憲政會あたりの曲者の仕業か、原敬を卅八票まで入れて總理大臣を副議長の決選候補者の中へ組込んだなどは頗る振つて居る。

▲此の日、寺田書記官長の議長副議長の選擧を行ふについて『議長席を穢し』振は鮮かなものであつた。午後は雨上がりの蒸暑さ々、扇の風も鬱陶しい。會期中は議席の下に氷を張詰め、常に六十八度位の低温を保たせる計畫だそうな。時節柄、目の色でも變へられたら物騷だから鮫い思ひ付きだ。(五月二十九日)

有樂町より

東京支局

▲勞働問題や改造の高調もさる事ながら勞働者諸君の生活振を拜見するご餘り贅澤の云へた義理でもあるまい▲世間に不景氣が來たさか來ないこか云ふ時世時節に車夫ですら浴後に打水した庭を見ながら一本六十錢近くの麥酒を二三本も平氣で倒すと云ふ勢ひで▲砲兵工廠の職工ですら雨傘を持ちながら雨天の時には電車でお通遊ばすと云ふ有樣である

アルメニア人虐殺の回顧(一)

アルメニア人こいふは、小亞細亞の北東、露西亞と境を接した山地の温順勤勉な一民族で、土耳其の各領土に渉りて、總ての大都市に商工業を營み。知識こ德義とに於て、遙に土耳其人に優つて居た。アルメニア人は古くから基督教に歸依し、其の國の寺院は、世界最古のものこ謂はれて居る、そして絶えず、回々教を信奉するの敵人より無比の虐遇を受けながら、不屈不撓の精神で基督の信仰に執着し、長い間の殉教をつゞけて來たのである。彼等は自ら亞細亞人種でなく、歐羅巴人種だこ認めて居た、其の言語は印度獨逸系で、其の起原はアリアン人種であるこ學者からも認められて居たし、殊に其の宗教が歐洲の宗教であることは、彼等をして常に西方に矚目せしむるの原因を成した。そして彼等は西の國の内から、早晩は殘忍非道な人殺し好きの主人より、自分らを解放して呉れる國が出て來るものこ常に信じて居た。

結婚

人道の樹は結婚の泉に依りて發る。泉若し清淨ならば、樹は榮ゑて健全なる實を結ばむ。泉若し有毒ならば、樹の枯死せざらむとを欲するも得べけむや。結婚は根本に於て神聖なるものなり。何こなれば、そは家庭の建設なればなり。一切の人道は、そが始元を家庭に有し、一切の德は、そが育成を家庭に待つ。人類の他の動物こ異なる所以は家庭を有するに在り。

青春時代の危機

嘗て米國にて或る馬車會社の持主なる一貴婦人が、馭者の募に應じたるものに、汝等馬車を馭するに當りて、其の通路に危險なる岩石の横たはるあらば如何にすべきやこ質問した。一人は答へて曰ふ、岩石より一呎の處を無難に通過せんこ。或者は曰ふ、尚ほ近づくこも可なりこ。最後に一人は答へて曰ふ、余は其の岩石に近づかず、及ぶ限り遠き所を通らんこ。此の最後の人が遂に採用せられた。我等が青春時代の危機に際して、其の誘惑に遠ざかるこころ、亦應に斯の如くすべきである。卑猥なる俗文學に耽らず、不潔なる談話に耳を傾けず、常に正義しき事、公明正大なる事、純潔なる事を思ひ、邪念妄想をして我が虚に乘ぜしめざるの心掛が必要である。俯仰天地に愧ぢざる至醇の心を以て、學に勵み業に勵み、進步こ平和こを追求せよ。若し夫れ不潔なる空想の念頭に浮かぶこごあらば、身を運動に疲らし、心に大望を抱き、以て惡魔の誘惑に抵抗せよ。『我等の邊、冥々の裡、神在りて、我等を守り給ふ、職分明らかにして『汝の本分を』こ云ば塗は答へて『我能くす可し』こ云ふ。

婚前の教育

高等の女學校を卒業して歸つて來た少女が、父に向つて、『こう樣。これで御安心でせう、ホラ私の卒業證書を御覧なさい、又此の通信簿を見て下さい、動植物は九十八點、物理化學は百點、代數幾何は九十五點！』父は答へて、『フム誠に安心だ、お前の將來は大丈夫だ。これでお前の夫こなる人が、料理、裁縫、家政經濟などを心得て居て呉れたら、實に幸福な夫婦暮しが出來るだらう。』

銷夏漫筆

改作の弊

鬼卜生

近松物さ限つた譯で無いが文藝に趣向に、名を成した淨瑠璃を無責任な小細工を試み、可惜名文を歪曲にした徒輩がある。菅原の松王屋敷忠臣藏の平藏屋敷などが即ちそれで實に馬鹿々々しい趣向であるのを殊更りに『増補』などこ稱するのは怪しからぬ事だ、又原作が貿込んだ處を一段位ゐ改作して譯の分らぬ樣にした曲者もある同じ段でも二種ある中で、原作者が後に加筆したものもあるが御所櫻の三つ切を扱り廻したなどは實に原作者を侮辱したものさ云つてもよい、一々例を擧げる事は省くが改作の弊は何に依らず諸君の良からぬのは遠慮無く直した事、地合、詞の區別なく凡て口調よきやうにした事等であるが流石の戲作者も近松物の名作は何うする事も出來なかつたさ見え、口調の惡い儘に殘らせたものが多い。

懸賞川柳募集

課題 雪の肌、使ひ、先生

◎雪の肌
(例)遠くから通を失なう雪の肌 (劍花坊)
(同)雪の肌財布の腹を冷やすなり (古川柳)

◎使ひ(使者)
(例)文使ひ引き裂く迄を見てるなり (古川柳)
(同)使者は先づ馬から下りて息をつき (同)

◎先生
(例)河合先生伊井先生と藝者云ひ (劍花坊)
(同)先生と云はるゝ程の馬鹿で無し (古川柳)

締切 七月十五日
賞金 一等又は天の句には賞金一圓贈呈す
宛所 京城日報編輯局川柳係
注意 住所氏名明記の事、記載なきものは如何なる佳作こ雖も沒書こす

鳩居堂の 最上エノグ
十二色 絞リ出シ 壹圓參拾錢
大器六色 壹圓
二號八色 五拾錢
三號六色 貳拾五錢
京都寺町 熊谷鳩居堂 目錄御報次第呈送 電話上百九、百十 振替大阪六三八

事務員大募集 規則書郵券二錢要す
▲修業期間卅七日間▲卒業後一週間以内に就職せしむ
▲本院は責任を帶て必ず修了せしめ必ず就職せしむ
東京市淺草區馬道町八丁目七番地 東洋簿記學院

新刊出來！ 聚英閣
生田長江氏 徹底人道主義 (總クロス裝 四六大判五百頁餘) ▽定價 ▽送料十四錢
▼資本論の壘に立籠る社會主義者に非ず▲象牙の塔に隱れたる哲學者に非ず▲見よ！著者の哲學的思索の生活より國家學への推移は、經濟運動か精神運動かの十字街頭に立てる此國の青年學徒に對して新なる醱發の提示たらずんば非ず▲明晰なる論理的批判は熱意と共に
中戸川吉二氏著 縁なき衆生 (四六判 美本) ▽定價 ▽送料十二錢
生のような鋭敏な神經ご纖細な筆致ごを以てよく人間心理の眞底に動く心の葛藤を巧にかき出した作品に世評是非もあり一見残虐な氣難しい主人公のユーモアの如何に深い感慨に迫るか…
加能作次郎氏著 寂しき路 (四六判) ▽定價 ▽送料十二錢
飽く迄も素直なつゝましやかな態度を以て人生を寂しく眺めてゐる著者のしんみりした筆致はよくそうした人生を描くに應じ運命の自然に從ふところに「服從の智慧」を包んだ淚ぐましき迄に美しい人生を描き浮世の苦しさを味はうにも靜かな心持が滲んで居る
長田幹彦氏著(裝幀) 竹久夢二氏畫 薄命の花
三六版天金函入極美本三八〇餘頁 ▲價一圓九十錢 送料十錢
薄倖なる運命に弄ばれた女性を描いた筆致は愈々洗練されて…奇しくも哀れな美を描く

最新刊
註解和英新辭典 山口造酒 入江祝衛著 三、六三〇
近代支那史 稻葉岩吉著 五、二八〇
奇想風想 宮武外骨著 一、三二〇
燈影綺談 村松梢風著 一、九八〇
新譯漢和辭典 濱野知三郎著 一、六五〇
悲痛の哲理 岩野泡鳴著 一、八〇
一日の教育 幸田著 二、二〇
行草日用語辭典 小山左文二 西脇英石著 三、〇八〇
京城本町一丁目 大阪屋號書店

お待ち兼ちの增補出來!!!
增補 朝鮮風俗集
今村鞆著 ★發兌 京城本町 ウツボヤ書店 振替三一三
菊版總クロース金文字箱入美本 定價金三圓八十錢 送料十八錢
內容大略 美風・冠婚・喪祭・宗族關係・官制・刑事・服裝・官吏・犯罪・頌歌・奴婢・出産・迷信・宗敎・夢占・墓地迷信・疾病・禁厭及迷信・俗傳・虎の迷信…
▼其國の風俗人情を知らざる爲吾人の好感を與へしと信ぜし事も不幸反對に惡感を與ふる例少しとせず
▼此の缺點を補はんが爲めに定評ある著者が時局に鑑み新に增補の上日常最も密接の利害及關係ある鮮人諸氏との交際に營業取引及雇傭等に朝鮮古來の風俗、慣習、傳說、迷信、好惡等の人情を知りて圓滑なる交際を保つに稗益すべく再版發行せしものなれば府郡面の諸官廳、警務、教育、金融、銀行、會社、商店等の關係者諸氏の是非御一讀を特に望む
發賣元 合資會社京城日報社代理部 振替京城三〇〇番
大阪屋號(振替京城二五七三番) 廣松堂(振替京城二四五四番)

商業登記公告
株式會社朝鮮殖産銀行資本增加 ○增加資本總額金貳千萬圓○資本增加決議ノ年月日大正九年貳月貳拾四日○各新株ニ付拂込ミタル株金額金拾貳圓五拾錢
右大正九年七月貳日登記
京城地方法院 水原支廳

神通力
神通力を得むさする者は皇國古傳の秘法鎭魂歸神の極意を捉へよ 說明書無代進呈、郵券四錢だけ讀んでも大分わかる
靜岡市北安東 汲古書屋

聯合中元大賣出し

來る十日より 五日間

岩野呉服店
岩見屋呉服店
橋詰呉服店
秩父屋呉服店
丸一呉服店
まる三呉服店
ますや呉服店
小林呉服店
圓城呉服店
北川呉服店
三中井呉服店
龍山
富井呉服店
小澤呉服店
植西呉服店
松嶋呉服店

獨代表確答せず
五日の第一回スパー會議

五日第一回のスパー會議は開會後三十分にて終れり獨逸全權委員フエレンバツハ氏は何等屈せる色なく會議中は佛語又は獨語を以て語り次いで英語に譯されし爲め時間を空費せり議事は單に縮小問題なりしが獨逸は能ふ丈け神妙に條約を實施する覺悟なるを說きしのみにて確答を與へず早速經濟問題に入らんとせしが聯合國側は之を遮り強硬に迫りしも獨逸軍事當局者參列し居らざる爲閉會せり（スパー電報）

聯國六十億磅要求

聯合國會議は獨逸に對し二十六年賦にて六千億磅を要求することに決したりと思惟せらる其內佛蘭西は五割二分英吉利は二割一分白耳義一割四分殘りの一割二分は其他の諸國の間に割當らるべしと（倫敦電報）

英大使對獨陳述

獨逸駐箚英國大使ガバナー氏は大統領エベルト氏に信任狀を呈し若し獨逸が信義と忠實とに依りて其の信用を回復せば獨逸國民は單に自由を保つべきのみならず又其の發展に對し援護を受くべきことを期待し得べしと述べたり（伯林電報）

コ氏候補指名

オハイオ州知事コックス氏は六日午前十時二十分民主黨大統領候補指名第四十四回目にて米國大統領候補指名大會史上稀有の行詰りを突破し全會一致にて民主黨大統領候補者に指名せられたり敗れたるマカツー氏は却て之を喜悅しつゝありと（桑港電報）

副統領候補指名

民主黨大會に於てフランクリン、ルーズベルト兩氏は副大統領候補者に指名せられ大會は閉會せり（桑港電報）

加奈陀首相更迭

加奈陀首相ボーデン氏は辭職し前藏相ホワイ氏は其の後を襲へり（モントリール電報）

尼港事件以上の慘劇ブ市に惹起か
兩博士殺害さる

尼港事件以上の慘憺たる悲劇ブラゴエスチエンスクに行はれたる模樣ありとて人心大いに亢奮し居れり尚イサシンスキー、スタロコトリスキー兩博士ブ市にて殺害されしとの說あり（國際通信＝北京電報）

浦鹽政府の危機

浦鹽臨時政府は財政改革計畫失敗の爲め重大なる危機に瀕し日本支那の商人は漸次同政府發行の新紙幣を嫌忌しつゝありと（國際通信＝哈爾賓電報）

別個の政府建設か

宮川ロマノヴスキー氏が齊多を訪問せるは重大の意味に目され別個の極東政府建設に關係ありと信ぜらる（國際通信＝北京電報）

一部占領と解釋
平和狀態前兆＝確實占領行動

日本政府の後貝加爾地方撤兵及び薩哈連州一部占領に關する宣言に關し浦鹽政府と極東代行議會とは非議する所ありしが之を以て日本が露國と共同して平和狀態に入る前兆なりと解する者あり之れ日本が確實なる占領行動に入る第一歩なりと解する者あり（浦鹽電報）

反過激運動開始
支那軍隊黑河に赴かん

所善電＝曩に東部後貝加爾に於ける過激派軍危險を告げたるよりア市附近の過激派軍隊は之れが救援の爲め同地方へ出動するやア市に駐屯せる共和第一第五兩聯隊鐵道大隊及び工兵大隊は一般に反過激派的傾向を示し後貝加爾戰線に赴かざること及び尼港より撤退せるパルチザンのア市侵入禁止を決議しパルチザンの武裝解除を計畫しつゝありと傳へられつゝあるが最近過激派の橫暴に憤慨せるア市附近の哥薩克フロア、プラーチン、チトナロール等の哥薩克將校指揮の下にア市の空虛に乘ぜんとして所在土地と聯合して反過激運動を開始しつゝあるもの如し而してア市に駐屯せる支那軍隊は七月二日ア市を引揚げ黑河に到るべく而して支那居留民保護は二十名の巡警を以て新に之に任ぜしむべしと（東京電報）

スパー會議と獨代表

……步を重ぬるものならば獨逸は專門家數氏を獨逸代表の顧問としてスパーに派遣すべしと（伯林電報）

支艦砲擊愈無根か
尼港避難者談

尼港より浦鹽に來着せる避難者は從來の避難者の語りたる處を立證するものあり曰く『約八千の男女及び小兒はトリピヤ人及び其種族に依つて殺害せられたりドヴスク金鑛に於て英國の器械は全く破壞し盡され英國人一名殺害されたり次に支那砲艦は日本人を攻擊せざりき之れに對し同砲艦は常に嚴正中立を守り外人及び露國人に對し有益なる援助を與へたり』と（浦鹽電報）

國民議會新設署名

セミヨノフ將軍は極東全露國民議會新設の法律に署名せり（國際通信＝哈爾賓電報）

齊多在留民引揚

三日發表せる後貝加爾撤兵に關しチタ在留民は夫々引揚げに關し三日在留民會を開き協議の結果撤退方につき通告せるか邦人は何れも哈爾賓の東南に撤退すべしと引揚に際しては軍隊の撤退は一週間前に通告すべきも其の際家財等の始末及び婦女子等の引揚げをなすべく慫慂せり（齊多電報）

浦鹽盜難頻々

浦鹽及其近接地方の鐵道沿線に盜難頻々として起りつゝあるが現在にては特殊團體を組織して大規模に行ひつゝあり（浦鹽電報＝國際通信）

總辭職と三總長
田文烈氏のみ辭表提出

六日の閣議にて閣員の總辭職說出でたるも安福派の三總長は新總理任命迄其必要無しとて肯んぜず田文烈氏のみ辭表を提出せり（北京電報）

張巡閲使の進言

張作霖氏は徐總統に對し吳佩孚を懲戒せず山東督軍に任命す可く進言し且つ總統擁護の爲め何時にても二箇師團入京の準備成り居れりと述べたり支那人は兩三日中に時局の破裂を觀測し外國銀行に貴重品の保管を託したり（北京電報）

段軍蘆溝橋出動

段祺瑞氏麾下の軍は七日夜蘆溝橋に出動すべしと（北京電報）蘆溝橋は北京の南西永定河の架橋にして京漢鐵道起點なり

飛行機出動命令

段祺瑞氏は航空署に對し飛行機六臺の出動を命じたり（北京電報）

張氏出兵命令

張作霖氏は第二十七師に山房迄出動して命を俟つ可く第二十八師には準備して命を俟つ可しと電命せり（北京電報）

援軍貸與約束

張作霖氏は曹錕氏に援軍一萬を貸與することを約束し軍費五十萬元の借入を李純氏に交涉中なり（北京電報）

邊防軍と安福派

第一邊防軍は七日保定に派遣さるべし尚安福派は若し政府が安福派に利權を與へずんば邊防軍に就き離間問題起らんとの脅迫的の流言を放ちつゝあり（國際通信＝北京電報）

周氏署理任命か

徐總統は國會が十日迄に周樹模氏の總理案を票決せずんば署理として任命すべしと（北京電報）

東支鐵道糧食石炭缺乏

東支鐵道に糧食石炭等缺乏し僅に五日を支ふるに過ぎざる由なるが六日の閣議にて取敢ず財政交通部より三十萬元を調達し宋□氏に携行せしむるに決せり（北京電報）

第四十三次帝國議會
對西策と議員資格
六日の貴族院本會議（承前）

江木千之氏 物價問題に關し原首相に肉薄するや首相の答辯あり次に

奧平昌恭伯 登壇チタ方面撤兵に就ては我八百の居留民は軍隊の保護を唯一の賴みとなし居れるものなれば撤兵せば此等同胞は自滅するのみと云ひ居れりと云ふに非ずや之れ極東三州に對する政府の方針一定せざる爲に非ざるか

內田外相 登壇本大臣は外交關係事項に就て答辯すべし要するに政府の方針を解せざるが故に斯る質問出づる譯なるが第一チェック、スロヴァック救援、第二東部西伯利は接壤の地帶なるを以て日本の出兵となりたるものにて決して政府の方針不定に非ず又セミヨノフ軍を援け極東三州に政府を樹立せざるを誇らるゝも政府には當初より斯る方針無し次に

西久保弘道氏 私は事務官と衆議院議員との關係を質さんとするものなり即ち一定期間中上京して議政壇上の人となるは十分に職務を盡すを得るや

原首相 登壇衆議院議員選擧法中に地方官に資格なしとすれば更に負職にて法は事務に支障無き限りは之を許可することゝなり居れるを以て政府は之れを採りたるものなり

西久保氏 單に政府黨を增さんが爲めなりとの社會の疑惑を如何にするやと論じ散會せり（東京電報）

外交問題論議
六日の衆議院本會議（承前）

柴安新九郎氏 軍人の統率權は畏くも天皇陛下の大權に屬す何んぞ其の言の不謹愼なるやと論ずるや憲國大に拍手し政友は怒號し議場騷然大岡育造氏登壇したるも得ず漸く靜肅に歸するを待ちて高橋藏相の答辯あり

濱口雄幸氏 登壇吾人は現在の事すら如何とも爲す能はざる現內閣に將來のことを問ふの勇氣なしと揶揄す次で

植原悅二郎氏 （一）三萬の兵を駐屯せしめ一億以上の國費を要せる西伯利出兵の使命如何（二）我國の對レニン政府に對する態度如何（三）日本は支那を積極的に援けて統一せしむるの考へなきや（四）日英同盟は如何なる方針を以て改正繼續せんとするか（五）加州に於ける排日運動に關し當局者の所信を問ふ

內田外相 （一）西伯利に於ける日本在留民保護及び之れに對し……の危險も終り過激派の危險が無きを以て撤兵を行ふものなり（二）クラツシンと英國政府との交涉は決してレニン政府の承認を目的とし居らず（三）支那の鞏固なる統一成ることに出來得る限り援助す（四）日英同盟に關しては目下の處此の議場に於て言明し能はざるを遺憾とす（五）加州排日問題に就ては我政府としては在留邦人の爲めに出來得る限り擁護の手段を取りつゝありと答ふ夫より岩崎氏の動議にて日程に入り

一、大正八年法律第五號中改正法律案（委員附託）

一、大正八年法律第九號中改正法律案（委員附託）

一、大正九年勅令第十八號承諾を求むるの件（委員附託）

一、大正九年勅令第五十二號承諾を求むるの件（委員附託）

を附議し五時半散會せり（東京電報）

人權蹂躪問題
並に尼港問題
七日の貴族院本會議

午前十時廿分開會

湯淺倉平氏 登壇京都に於ける人權蹂躪事件に付き昨日の司法大臣並に司法次官の答辯は滿足する能はず而も否認したる證據を明かにせざるは遺憾なり何が故に特派せし檢事の報告を基礎として疑を一掃するの英斷に出でざりしか同檢事の報告を本院に公表するの意思なきや次で懲戒裁判を今後尚ほ同事件に干與せしむるや否や病氣の被告人が辯問せしは本人の希望に出でたる如く辯明されしが該事者は檢事局の機械なきか本人の希望に因りたりといふも夫は違法に非ざるかと鈴木次官の答辯を一々反駁す鈴木次官の答辯に次いで

大木法相 登壇要するに人權蹂躪ありたるや否やは十分に調査を要する問題なりと同時に日本辯護士協會の報告は是認する能はざる點ありと答ふ

湯淺氏 は要するに京都事件に止まらず將來大いに檢事務の改善に向上を圖る目的を以て辯護士協會の報告は之に微して參考資料とすべしと述べ之にて湯淺氏質問を打ち切り

藤村義朗男 登壇前日江木氏の外相に對する質問を速記錄に依りて閱讀し尼港問題に對する外相の答辯中苟もこの外交に關する責は自分が責任を負ふべしとありたるが這は勿論なり併し尼港事件に關して外相は果して責任を有するや否やイエスかノーかを明答すべし

內田外相 登壇前日の議場に於ける質問に對する自分の答辯は速記錄の通りなり尚ほ其責任を負ふ積りなりと答ふ藤村男然らば責任あるに拘らず

外相 盡すべきことは盡し積なるも尚ほ調査の結果責任あらば之を回避する者に非ずと答辯す

黑田副議長 總理大臣陸軍大臣は衆議院に出席の爲に本院に出席し兼ぬる趣きなりと報告し更に仲小路氏の質問を許すべしと報告したるも仲小路氏は其質問は首相農相を標的とする爲延期したしと希望し次ぎの質問者たる目賀田男は席に在らず茲に於て副議長は本日は之にて議事を打切り散會すべき旨を宣し時に十一時十五分（東京電報）

軍隊出動命令
曹吳兩氏罷免要求

朝鮮國勢調査
案提出

政府は七日朝鮮に於ける國勢調査に關する法律案外七案を提出せり（東京特電）

普選促進者決議

無所屬の中野正剛氏を始め其の他の普選促進者は去る三日赤坂三河屋に於て懇親會を開き席上普選問題に對する各派調停の策を執るべく決定したるが六日議會後院內無所屬控室に會合し種々協議を凝らしたる結果更に決議及勸誘狀を憲國兩黨及庚申俱樂部に送致すべく決定し散會せり

納稅資格制限撤廢を基礎とする普選案に付て各派の意見を調停し一致の行動を以て邁進せんことを期す（東京電報）

●出征軍通過●

○○方面に出征す可き○第○○○聯隊○○○○名は七日午後一時御用船○○丸にて○○海峽を通過せるが右は多分○○に向ふ者なる可し（下關特電）

立花中將陞進

關東軍司令官立花中將は八日……

日露貿易近狀
輸出入共に閑散

日露協會の調査に係る四月中の貿易狀況を聞くに輸出品合計百二十五萬六千餘圓にして前月に比し九十萬圓の減少を示し輸入品合計四十一萬八千餘圓にして前月に比し四萬七千餘圓の減少を示せるが今三萬圓以上の品名價格を擧ぐれば左の如し

輸出品

清酒　麥酒　帽子　洋服　諸衣類　石炭　鐵管　手巾　天蠶絲　諸布帛製品

九四、〇〇〇　五一、〇〇〇　六四、〇〇〇　二七七、〇〇〇　三二、〇〇〇　一五九、〇〇〇　三〇、〇〇〇　六七、〇〇〇　四一、〇〇〇　四五、〇〇〇　四二、〇〇〇

輸入品

豚毛	一四五、〇〇〇
ドロノ木	九三、〇〇〇
旅客攜帶品	三二、〇〇〇
再輸入品	一二六、〇〇〇

米豆作樂觀說
各地植付普及

連日の降雨にて一時氣遣はれたる鮮內各地の植付は殆ど遍なき普及を見るに至れる旨其筋に達したる報告に依れば西鮮方面の如き旱田多き地方も案外に多量の植付を了し南鮮地方の如きも順調なり從て秋收の好況を以て樂觀するに當らずとするも朝鮮にては植附の多少によつて概ね豐凶を卜し得るは從來の例なるにつき今後天候が大打擊を加へざる限り本年の米及び大豆作は大體樂觀して可なるべしとの觀測を生ずるに至れり而して右の結果群山方面に於ける所有米の手放しをなさんとする向き出でし如く又農民の安堵は漸く日用諸雜貨類に買氣を催し來りし觀あり

●海運界閑散●
當分持續乎

昨今の朝鮮海運界は可成り枯渇なる財界恐慌の影響を受け更に昨年旱魃の關係あり頗る閑散狀態にあり北鮮航路の如きは出入共に貨物乏しく殊に間島方面と清津の不振鮮人商行は同方面の交易を妨ぐる事大なるに因る北鮮の禍根たり南鮮西鮮方面は鎭南浦群山釜山より米其他の出荷あれど其の量多からず各地の移入亦振はざるが要するに現狀の時勢は當分止むを得ず本年の農作豐穰を見全鮮の景氣立直らざれば輸送の繁忙も期し難かるべしと

京城金融商況
鮮銀調査

鮮銀調査六月中に於ける京城金融商況左の如し

金融平靜 京仁綿布商聯合の金融組合の成立を見たると米穀商殊に綿布……び粟は季節物なるに市況一向振はず下半月に入り米價は稍盛返したれども大豆粟麥粉綿絲布諸株概して頭重く加ふるに一日より預金貸出標準金利を一厘乃至二三厘方引上げ斷行して市場に一告を與へたるが爲め他商業者も之に追隨しさなだに聊か夏枯氣分を帶び案外靜裡に上半期を經過せり

大豆盆槍 貿易港なる滿洲安の氣配と金融の梗塞とにより成行き兎角面白からず一般地場としては二十圓唱へなるも近頃買人更になくボンヤリ裡に送られつゝあり

米は波瀾 內地正期米の瓦落を移したると雨待ちの雨を得たる事とて人氣はイヤが上に崩れ立て仁川期米は二十四圓臺を唱ふるの暴落を演じ形勢益々不良にて眞に底拔けの觀を呈し來りしが下過ぎ思ひの機先內地正期米は俄然跳返しを移したるより鮮內各地の正期米又一齊に反騰氣分を現はし眼先麥作不良等の強材料を樽へ地摺上玄三十二圓見當を唱へらる

粟不勢 那々新麥の出廻りの開始せらるゝに至りたると各地を通じて金融の逼迫甚だしく自然望み手乏しく滯荷不捌けにて手持筋は既に因果腰を定めたるが如く安値の賣物殆んど杜絕へたる勞人氣不勢ながらも相場はその割合に下押しなく開城物十三圓三四十錢見當を持合の姿を呈しつゝあり

砂糖閑散 前月末氣配に手堅き唱へなりし折柄外糖暴落に際せられたる內地各市場の瓦落に連れ一圓方下押しの四十二圓搦みにて持合つゝあるも手合閑散にして一向に乏しき商狀を呈せず目先は格別の材料ならざる限り變更なきが如し

綿絲布軟化 市況は悽慘なる……を續け綿約買の砂糖乘合等取引上の苦情頻出し益々軟化の趨向なりしが內地解合の成立後市況稍持直したるが如く目下三Ａ票四百二十圓の見當を唱へらるゝも手合なく取引閑散を極む

釜山商銀整理

釜山商業銀行は荻野同行頭取の銀行經營方針一新せんとする財界動搖に基づく痛手より惹て銀行の信用を毀づけ六月上旬來預金の引出し相踵ぎ半歲百四十萬圓を有せし物が遂に半減の慘狀を呈するに至りしかば直に朝鮮銀行に救援を求めその援助により先月來漸く落着の姿にあり右につき荻野氏は責任上頭取を退き迫間房太郎を推して從來荻野氏の個人銀行たりし觀あるものを釜山の銀行として活動する事となりしは既報の如し又頭取の更迭と共に主要幹部の異動を見る說もある木村鮮銀理事は東上の途尸日同地に滯在せしが右はその用向と聞きしもの

期米新高値
商勢漸騰

仁川期米の八日前場は三十四圓二十五錢を寄附アト三圓三十錢に崩れしも大阪高に刺戟され三十四圓七十錢に昂進之れを安値に比し百四十丁の急騰を來し六十錢と強硬に打ち止めたるが斯く新高値を呈せし材料は（一）大阪高にあり當局の商勢は近來硬派の頭揚に高張り氣味にあり八日前場の如き三十四圓十錢に寄附アト漸騰して四圓五十一錢と前場を終りしため仁川の買氣を強めし事（二）各地正米高廻米缺乏の現象は日漸く甚だしく群山正米三十九圓五十錢仁川は四十圓五十錢の高値あり旁定期の硬調は當然なるべく尚ほ大阪次第によりて正期の鞘開き五百丁見當を呈し居るにつき更に高値に驀進し軟派の敗れを喚ぶにあらずやとも云ふ

實銀開業十日

實業銀行は資本金五百萬圓の朝鮮實業銀行設立の申請をなしゐたるが八日許可の指令に接せしにつき古城頭取は總督府に出頭右の指令を受けたり而して同行の開業は愈十日より之れを行ふ事に決定尚ほ行內職制は既報の如く庶務營業調査三課に分ち庶務調査兩課は蜂尾取締役主宰し支配人並に營業課長職は豐田專務擔任すべしと

朝鮮 思想研究會
七日發會式擧行

昨春以來一般朝鮮人士の對日本感情は頗る險惡となり日鮮人間の前途甚だ憂慮に堪へざるものあり之れを此の儘成行きに任せ置くに於ては將來如何なる事勢を馴致するに至るや測り知るべからざる狀態に在りといふ其原因が日韓併合に對する感と民族自決主義に基く獨立思想の勃興に基因するや論なしと雖も亦當局の施設に對する不滿と一般內地人の不用意不注意に發したる言行が其禍根を深からしめたるものなきにあらず今春數個の朝鮮文新聞創刊以來是等の不平不滿は素より當局に對する希望、要求又は施設に對する非難等日々紙上に論議されつゝあれば一般內地人たる者は新聞紙を通じて其意の在る所を察し苟も聽くべきものは之を聽くに吝かならざると共に誤解に發したる排日的行爲に對しては飽迄諒解に努め其非を覺らしめざるべからざるに在鮮內地人中鮮文に通ぜる者甚だ少く朝鮮人士の意を酌むに便ならざる者多きを遺憾とし今回京城新聞記者團と有志發起となり朝鮮思想研究會なるものを創設し各新聞雜誌又は著述等に現はれたる記事中內地人の參考と爲すべき部分を翻譯し迅速に會員に頒與して其研究に資せしむとの計畫あり其の發起人等は七日午後五時半より京城ホテルに會合して發會式擧行幹事に△大朝特派員井上收△大每特派員龜井勝次郎△時事特派員長野直彥△朝鮮新聞有馬純吉△每日申報中村健太郎△京城日報伊藤卯三郎の六氏を擧げ尚ほ長野伊藤の兩氏を常務幹事に推薦したるが同會にては每夜新聞紙を譯して謄寫版に附し翌早朝配達又は郵送に附すべく通信物は普通通信紙のもの二十枚內外とし來る十五日頃より發行すべく事務所を南大門通り二丁目大阪時事支局內に設置することに決議散會せり其の會則左の如し

朝鮮思想研究會々則

第一條　本會は朝鮮思想研究會と稱す

第二條　本會は事務所を京城府に置く

第三條　本會は朝鮮及朝鮮人の思想を研究し內鮮融和に資するを以て目的とす

第四條　本會は目的の達成を期する爲左の事業を行ふ

一　日々、朝鮮文の新聞雜誌並に著述等を翻譯し其の主要なる部分を會員に報道す

二　講演會開催　但會員外たる朝鮮人士の爲特に名士を招聘し講演會を開催する事あるべし

三　圖書刊行

四　以上の外必要なる事項

第五條　本會々員を分ちて左の二種とす

一、普通會員　一、贊助會員

普通會員は月額金三圓の會費を負擔する者

贊助會員は月額金五圓以上の會費を負擔する者

各會員は本會刊行物の配付を受け且本會所催の講演會に出席することを得

第六條　本會に左の役員を置く

會長　幹事　六名　但內二名を常務幹事とす

第七條　本會は必要の場合囑託員若干名を置くことを得

第八條　會長は本會を總理す　幹事は會務を掌理す

第九條　幹事の任期は一ケ年とす

第十條　會員は住所姓名を記し會費を添へ申込むべし

檢事長更迭

大阪控訴院檢事長小林芳郎氏辭職に付き後任として長崎控訴院檢事長常松英吉氏轉任其後任として大阪地方裁判所檢事正和仁貞吉氏轉任のことに六日の閣議に於て決定せり（東京電報）

水上警察設置

明年度全羅南道に水上警察署設置され署長に警視任命さる可し配屬船舶は現在の水上警備に使用せる百噸級の汽船一隻發動汽船十五噸九隻あり（光州特電）

京株修祓式

京城株式現物取引市場の事務所並に立會場出來につき商業會議所內に置きたる事務所は八日移轉せり又同日午前十時より釘本天日和田芳林各重役市中主なる株式店主事務所員等は立會場の修祓式を行ひたり

京株の分課

京城株式現物取引市場內の分課は庶務、經理、會計の三課に分つ事となりたるが尚ほ課長は未だ決定し居らず

辭令

左の辭令ありたり

任判事（敍高等官四等）　總督府判事　山內鎭次

任判事（敍高等官六等）　總督府檢事　別府

任釜山公立高等女學校教諭（敍高等官七等）　山公立高等女學校教諭　淺井（以上一日附）

公會私會

△山室軍平氏講演會　龍山社會にては來城中の山室軍平氏を聘し八日午後四時より同會々場に於て講演會を開けり

人事消息

△太田朝吉少佐（步七九附）　今回六位に陞敍

△上村淸太郎氏（師團參謀）　龍川附隊視察の爲め七日夜出發

△西村砲兵大尉　同上

△岡田乙吉氏（步七八附大尉）　今回勳六等に敍し瑞寶章を賜はる

△劉家僖氏（在京城支那總領事館書記生）　支那外務部に轉任八日午後八時發歸國

寸塵

米國の大統領選擧戰は白熱化して來た△民主黨勝つか共和黨破るか共和黨から見れば野暮臭いだ△が兩黨共政綱の中に例の禁酒を挿入せぬと決定して居るの面白い△其筈で米國の禁酒こそ無類の滑稽珍談を作つて居る△富豪の中には態々加奈太との國境に行つて加奈太から種々の珍工夫を凝らして酒を取り寄せて舌鼓を打つて居る△處が墨國方面でもこれ以上の珍談が澤山ある△米國と墨國とは御承知の通り隣接であるから汽車が通つて居る列車が米國に歸つて行く時にはアールン車の水冷却裝置內や通風管や車臺の下などに巧に酒を隱して通る△國境には無論稅關吏や警察官や監視兵が目を皿の樣にして此密輸入を發見しようとして居るが大抵は取り逃がす△滑稽なのになると米國に流し込むするにはリヴァーを利用して米國の酒商は酒樽を船に積んで運搬させかけ取り落した樣に河中に投げ込む△下流では待ち構へて居る米人が早速拾ひ上げる△橋上の監視兵が其れと氣付いて酒樽が流れて來ると射擊せしむ△密輸者には又之れが防止として射彈力ある銅製の容器を造り其內に種々の酒瓶を入れて流すと云ふ有樣で國境の垣……し△內には卵の殼に酒を入れて販賣しに密賣をやる位はザラにある△國境で一米人が一墨人の酒を見せかけて賣る△此れ等の珍藝も判を能く作つて人を失はせ……を買ふて長いゴム管を付け酒樽は國內に置いてチュウ〳〵と吸つて居た△偶見した警官がスグ裁判所へ引き出したはよいが酒類密輸又は飲酒犯者罰則中か方法で酒を飲むのを法則に認める明文がないので裁判所では何うする事も出來ないのは其の筈だ△墨國は禁酒國で國境を去る僅に五十呎の處に一大酒造場を作つて之を流して見て居る米人をつゝいて居るとは隨分人の惡い皮肉だ

……に起り漸次蔓延して今や閒島江……西の二部にも侵入するに至り道……を通じてその……

六日附を以て道內各警察官署に左の如き訓令を發せり(平壤)
一、鎭南浦北他發生地に旅行せんとする者は……
四、鎭南浦及平南線各驛に於ては……
……ざる者に對しては前記保健證明者若しくは二回以上の豫防注射を行ひたるものに限り特に之を許すことあるべし
六、汽車檢疫の爲め驛構內倉庫一棟を隔離所に充つること
七、平南鐵道沿線各部落大同江沿岸各部落及平壤府內等に對しては速に豫防注射を行ふこと

……將(前奉天滿鐵公所長)は三日來奉滿鐵公所に入り四五日滯奉の上大連旅順を訪問したる上歸東……間招聘期限滿了すべければ遠からず歸國すべし、市民は同大佐出發に當りては盛大なる送別……

……決算報告をなすべく今回……は年八朱の配當をなすべき方針……不時支出ありされば何等……計上すべきものは僅々一萬餘圓に過ぎざれば今回は無配當として……

……に支店を設置し事務所は……士町に……速通り現奉天驛……等會社……上を充て居り常務杉浦和介氏專ら……

高橋藏相獨舞臺

首相藏相對早速氏論戰
六日の衆議院豫算總會

衆議院の豫算總會質問戰は六日午前十時三十分開會吉植委員長より審査期限に關して諮る所あり東武氏六、七、八の三日間豫算總會質問九、十の兩日を分科會の質問となし十一日は日曜日に付き休會し各派の協議を決定することゝし十二、十三の兩日は増税案を討議する筈なれば十四日午前は各分科の査定午後も總會査定を行ひ十五日の本會議に上程したしと提議し東武氏の發議通過決定し次に主査は委員長一人に決し質問に入る憲政會の

早速整爾氏 本追加豫算は四億六千五百萬圓にして實行豫算を合すれば實に十三億一千六百萬圓の巨額に達す予は議會解散と豫算との關係に於て其の責任を問はむとす即ち會計法第五條には明かに追加豫算として必要缺くべからざる經費の不足額あらば不足額に對してのみ要求し得るものにしてこの制限は擴張的の解釋をなすべからず政府が議會を解散せる場合は當然前年度豫算踏襲といふの苦痛を甞めざるべからず然るに四億六千五百萬圓の全部が必要缺くべからざる經費なりと政府當局は主張せるも若し事實必要缺くべからざる經費なりとせば如何なる苦痛を忍んでも豫算通過に努めざる可らざるに政府當局は之をなさず濫りに議會を解散し豫算を不成立ならしめたり然らば其の責任は明かに政府の負ふべき所なるに斯の如き尨大なる追加豫算を提出するは國務を弄ぶものといふも過言に非ざるべしと責むれば高橋藏相は私の答辯にて宜しきやと問ふ早速氏成べく首相の答辯を希望すと述べ

原首相 會計法第五條の規定は普通の場合に於ける規定にして議會解散の場合は自から異なる解散に依つて豫算實行上政府の感ずる苦痛は政府自らは忍ぶべしとするも之に因る國務の澁滯は忍ばむとして得べきに非ず解散の場合は即ち前年度豫算を踏襲すべき事は會計法の明示する所なるが之を解散の場合に於て適用せざるべからずとせば議會の解散は禁ずるの外なく殊に今回の解散は決して黨務擴張の爲になしたるに非ず

早速氏 解散に依り前年度豫算を踏襲すると同時に政府が追加豫算を提出し得るものとすれば憲法上の前年度豫算踏襲といふ大原則を蹂躙するものなり政府は其の責任を感ぜざるか

原首相 政府は責任を感ずればこそ追加豫算を提出して國務の進捗を圖りたり常に前年度豫算を一歩も出づるべからずとせば實行豫算なるものはあり得べからざる筈なり而して前年通りとせば國務は澁滯に了るのみ

早速氏 追加豫算として要求せられたるもの、中には今七八箇月位の猶豫は出來るものなきか解散に依つて既に四箇月間も延期し居たるに非ずや

高橋藏相 延期の餘地なし既に解散の爲遲れ居れり

早速氏 政府は經濟上緊縮をなさず投機熱を煽り思惑等を誘導せり今日の經濟界の大變動は政府に責任ありと信ず政府は其不安定に對し何等の責任を感ぜざるか

高橋藏相 如何なる變動が來るべきかが豫想し得ずと謂へるのみ前年度公債募集並に豫算實行の可能なりと謂へるは當然のことにして通貨の引締めは前內閣以來實行し居れり決して投機熱を煽りたることなし但し取引を禁ずるが如き方法に出づることは能はざるは當然に非ずや又如何なることをなせば變動を防ぎ得るや一應御意見を承りたし政府は出來得る限り警戒を與へ居れり、この

警戒を無視したるものが今日の悲運に陥れるものなり

夫れを子供が學校を落第したりとて其の責任を先生の點の附けが惡いと非難すると同樣之に對し政府に責任ありとは當らず

早速氏 經濟上引締りをなせりといふも何等見るべきもの無し寧ろ日に於て何故物價調節を行はざりしか物價の大變動を全然政府の手にて防ぎ得べしとは思はざりしも動くも其の影響の幾分かは緩和し得べきに非ずや然るに政府の救濟方法は貸金政策に外ならざるが之以外に案あらば提出せられたし

高橋藏相 政府は物價調節を行はずと謂ふも物價は現に今日下落しつゝあるに非ずや貸金政策は一部に不利といふも全體に亘りて滿足を與ふること困難なり

早速氏 追加豫算に於て公債募集三億一千萬圓に達す財界好況の時代ならば格別今日の財界に於て非常に難事たるべし

高橋藏相 募債難の聲は屢々聞く所なるも今日の財界は不安定なりといふ譯に非ず政府を信ぜられよ

早速氏 政府を信ぜずといふに非ず藏相は今少しく答辯を親切にせよ

高橋藏相 三億六千萬圓は全部を公債に募集するといふ譯には非ず借入金又は公債に依るべき公債にても短期なるか長期なるかは其の場合に依りて之を決すべし

早速氏 陸相は尼港事件に付いては貴族院に於て責任を負ふべしと言明せり該問題の政府に就ての責任は陸相は國務大臣として之を負ふか

田中陸相 陸軍の關する範圍は責任を負ふべきも尼港問題に就ては陸相の關する點に於て失策怠慢なし用兵上に於いて亦然り早速氏其の答辯は無責任なりと詰れば陸相尼港に關する陸軍のことは私の責任なりと答へ早速氏貴族院に於ける答辯の趣旨を述べ何人が責任を負ふかと更に詰問すれば陸相責任者といふことゝ責任といふことは同一なりと答へ尚ほ尼港事件に關し二三應答ありて正午散會(東京電報)

對支理解の必要
圓滿裡に遺利を開發せよ

支那當局に 所謂儀高利權の領得を希望する。此の武力若くは權力を背景とした日本商人の活躍は支那國民の感情を害する事甚だしい斯う云ふ風にまで爲なくとも有利な事業は所在に轉がつて居る、例へば鐵山採掘權を得なくとも鑛石の特約販賣でも遣れば相當に儲けられる筈である、日支通商條約の性質から考へても日本人は今少しく注意して圓滿の裡に支那の遺利を開發する必要がある、支那に對する日本人の態度は依然として改められないのは遺憾の千萬である、殊に日本の商人は何かと云へば

其癖日本人 は問題を惹起して了つてから陸軍省に相談したり參謀本部に泣き込んだりするから結果は何時も後の祭りで頗る極する所、支那人の不快を更に増すといふに過ぎない。長江方面に於ける日本の勢力は大戰以來著しく増加せられ列強中我に及ぶものがない、從つて英米人の反感疾視を蒙るのも又已むを得ざる所であるが、今少しく日本人自身に於て細心の注意を拂へば問題も起るまい

湖南の問題 は全く安徽派の凋落を示すもので北方八省の連盟の如き何等の意味を爲さぬ、段の勢力は次第に衰へつゝあるが之は段祺瑞氏に對する日本人の關係が濃くなつたのにも原因するが一方から見ると段が常に日本を利用しつゝあつたのが一般の反感を高潮せしめたに依ることも云へる、然し南方が利を得た所で南方には今後豫算支出の途がないと云ふから此先如何に成行くかは見物である

近來或方面 は千九百二十四年迄に必ず日米戰爭が起ると云ふ謠言を放つて支那人の排日運動に一道の氣勢を添んとする某國人等がある、彼等は事へあらば排日の動機に利用せんとしつゝあるから日本人たる者も今後は先づ支那を理解する事に努め常に之に注意する事を忘れてはならぬ云々(某支那通談)(東京支局)

滿鐵定時總會議事錄(九)
(於東京丸の內鐵道協會)

松本理事 鞍山站の事に就ての御質問と拜承する鞍山站の製鐵所が失敗であるか何うかと言ふ事は吾々は分らぬ……

四十二番 夫れでも事業費を多く使つて居て收入が償はなければ確かに失敗と言ふより仕方がありませぬ(議場拍手)

松本理事 唯今の事業に就て私は總て失敗して居るか何うかが分らぬ且つ是は操業匆々で未だ充分に其能力を發揮し得るだけに技術の點から申しても又設備の點から申しても達して居らぬ、貨は或る程度に於ては唯今の樣な不成績を示して居りますが是は漸次發展し得る事……大正九年度に於ては有利なる經營を爲し得る樣に多少の投資をしまして是をやつて行く積りでありますが唯今の所では未だこの年度に於ては全部の働きをなしない、元來製鐵事業の如き大事業は一年にも足らない中には、是に依つて失敗だの或は成功であるとか云ふ材料には到底達しないのであらうと思ひます、御承知の如く現在の鐵の價の狀態に依つて何うか解らぬが今後に於て或は失敗であるかますれば或は失敗で或る程度に於て辻褄の合つた樣な經營を進めて行く積りで、夫れが失敗か何うかは數年の年月を見た上で若しも研究の結果何うしても不可なれば別な話で吾々は今直に失敗であると云ふ事を斷言する事は出來ないのです

四十二番 當局者から見れば今後何の位の事業費を掛ければ儲かる樣になりますか三千八百萬圓も掛けて夫れでも尚ほ利益の前途が分らないでは不安で堪りませぬ

松本理事 三千八百萬圓決算の時に狂つて居るか恐らくは少し掛つて居るか分らぬが唯今は事……ら試驗をやつて見たいと思ひます夫れが爲には約二百萬圓位あれば其目的を達し得る樣に考へます、何と云ふ事を試驗するかと申しますると第一に鐵鑛自身の研究が足りない、モウ少し探鑛すれば良いのがあるかも知れぬ唯今は御承知の如く粉鑛であります粉鑛の部分を澤山用ひますが永遠の策としては粉鑛を處理して團鑛の裝置を要する、是は何の位掛るか分らぬ如何なる團鑛裝置をしたら良からうかと言ふ事が皆く……一二年掛つて見たいと思ふ夫れは永いのではなくて其間に今の樣な經營は充分紛議な使つてやつて往けば積り百年の大計を樹てるには團鑛裝置を要する其研究をやつて往きたい、尚ほ前に申した樣に色々の設備が充分に整つて居らぬ例へば貯炭場の設備が出來て居らぬ其關係に依り石炭が浪費されて了ふ事があるたけの設備の合はぬ所をつけて今ある當り辻褄の合ふ樣にして經濟的に是非經營する爲に大正九年度に於ては約二百萬圓費つたら良からうと思ふ、其結果何うなるかは勿論分らぬのであります(原案贊成の聲起る)

四十二番 鞍山では銑鐵だけでありますか鋼鐵もやりますか

松本理事 只今は銑鐵だけやつて居ますが將來は鋼鐵もやる事になつて居ました最初は等は能く研究の後……

七十番 私が御質問する事は只今議題になつて居ます決議の五條で御座いますが第一に株の所得税の問題でございますが前から定時總會の問題であり此問題が出ませぬが臨時議會へ總ての株主が一樣に此法を適用されば別に問題もありましたが著しく世の中が八釜しくなり是が延期となりました場合には矢張り南滿鐵道の株主のみが獨り所得税を賦課されるといふ事になりはすまいかと是に就て會社は矢張り現狀維持は已むを得ないとお認めになるか或は減ずる樣に努力するといふ考へが有りなさるか聞きたいのであります(東京支局)

丁子屋ノ既成服買フハ德十八

アルパカ上衣	二〇・〇〇
格子セルズボン	一八・〇〇
ポンジー上下	一四・〇〇
ダツクリンネル上下	一四・〇〇
シユランク上下	一七・〇〇
ポプリン上下	一三・〇〇
紋リンネル替チヨキ	六・〇〇
其他數十種多數出來廉價提供	

國益ヲ計ル丁子屋既成服

第二回 丁子屋夏服大賣出

七月六日ヨリ

京城 南大門通

喰ハズ嫌イハ愚ナリ

丁子屋ノ既成服ガ飛ブヨウニ賣レルノハ
一、寸法ガ不思議ニヨク適合シ
二、仕立ガ親切デ地質ガヨク
三、直段ガ滅法安ク注文ノ半額!!
コンナ三ツノ特徴ガアルカラデス試ニ一著ナ?

不思議!!不思議!!只感歎ノ聲バカリ

MITSUWA COMPOUND GINSENG TABLETS. 100 tablets ¥ .70 500 tablets ¥ 3.00

This new remedy, which contains Iodine and Bromine, is prepared from Ginseng an infallible remedy from ancient time to the present. As it contains, Iodine, it is efficacious for aneurism, arteriosclerosis, apoplexy and other numerous heart diseases. It is also unrivalled for hysteria, nervous palpitation, vertigo, congestion of the brain and other nervous diseases, because Bromine is mixed with Ginseng, which has in itself the wonderful effects of sedateness.

人參に加ふるに有效藥二種を以てし效價頗る偉大人參劑の最高權威たる

◎ミツワ複方人參錠

主効

動脈硬化、動脈瘤、腦溢血、神經性心悸亢進、心臟肥大、脂肪心、心臟內膜炎、心囊炎、神經衰弱、ヒステリー、ヒポコンデリー、頭痛、偏頭痛、眩暈、腦貧血、腦充血、腎臟炎、貧血、營養不良、精力減退、老衰。

定價	
百錠入	金七拾錢
五百錠入	金參圓
內地以外は關稅運賃を加ふ	

本劑はミツワ化學研究所に於て、實驗的に研究し効力を確認せる人參を主藥とし、之に沃度及臭素劑を配合せるものにして、人參は鎭靜、催眠、利尿、興奮、强壯等の諸作用を呈し、沃度劑は變質作用を具へ、病的產物の吸收並に排泄を促し、健全なる細胞を新生せしめ、且血管壁に於ける石灰沈著を防ぎ、血液の粘度減少及血管の擴大を誘起し、臭素劑は鎭靜作用を有し、中樞神經系に於ける知覺並に運動裝置の興奮性を下降せしむるが故に、三者相俟ちて神經衰弱、ヒステリー、ヒポコンデリー、神經性心悸亢進に偉効を現はし、頭痛、偏頭痛、眩暈、腦貧血、腦充血をも治し得べく、動脈硬化、動脈瘤、腦溢血及諸種の心臟疾患に卓効を擧げ、腎臟炎に於ける尿異常、浮腫等を除き、榮養不良並に貧血の諸徴を回復し、尚老衰を防ぎて能く精力を增進する等の著効を奏す。

◎ミツワ複方人參錠適應諸症候

一、動悸の亢ぶり易い人
一、心臟部の緊められるやうな人
一、心臟部の苦しい人
一、心臟部の痛い人
一、心臟に故障のある人
一、呼吸の促つて苦しい人
一、胸內の苦しい人
一、中風中氣の人
一、半身不隨の人
一、卒中を豫防したい人
一、動脈の硬くなつて居る人
一、手足の冷える人
一、水腫のある人
一、身體の倦怠い人
一、筋肉の萎縮んで居る人
一、皮膚の弛んで居る人
一、顏色の蒼褪めて居る人
一、頭痛に惱む人
一、眩暈に苦しむ人
一、時々氣を失ふ人
一、精力を強くしたい人
一、元氣良く活動したい人
一、延命長壽を願ふ人
一、理非判斷の出來ぬ人
一、記憶の不良い人
一、神經衰弱の人
一、血の道の人
一、腎臟炎の人
一、陰鬱や遺精で悲觀する人

ミツワ石鹼
MITSUWA SOAP.

The pure soap, from chemical point of view, should dissolve transparently in Alcohol with on sediment at all. Not only MITSUWA SOAP fulfills that requirement but it possesses a delicate and refreshing smell. It is absolutely free from all traces of impurities and contains no "free" Alkali. It makes a soft, creamy lather, which cleans the skin thoroughly, and wears to a last wafer. MITSUWA SOAP gives comfort and satisfaction every moment of its use for toilet, bath, or nursery.

凡そ石鹼は、工業用、洗滌用、洗濯用、浴槽用化粧用等各用途に從つて、其種類を異にすこと雖も、而も皆等しく、遊離の亞爾加里なく遊離の脂肪なく、些の混合物なき、化學上の純石鹼たらざるべからざるは、素より當然のことなりとす。皮脂の分泌量多くして而も粗糙なる本邦人の皮膚、及び漆黑を貴ぶ毛髮の洗滌に用ふべき化粧用石鹼は啻に化學上の純石鹼たるの故のみを以て、其適否を論ずべからず。

◎ミツワ石鹼 は化學上の純石鹼たるのみならず、尙左の性狀を具備す。

一、原料を精選し、脂肪に、香料に、苟も刺戟を感ずべき虞あるものを用ひず。
一、溫雅の芳香を有す。
一、細き泡沫を生じ、適度の溶解性を備へて、能く水にも溶解し、而も浴室に用ひて、半途に溶け崩るゝが如き憂なし。

即ち、一般の家庭に於ける、浴室、化粧用として、衞生に適ひ經濟に合する、理想的實用品なり。

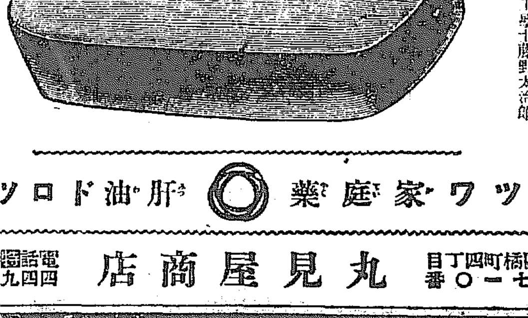

種類	定價
大形	金參拾參錢
中形	金貳拾五錢
小形	金拾六錢五厘
極小形	金七錢
內地以外は關稅運賃を加ふ	

監督技師 工學士藤野太治郎

ミツワ家庭藥 ◎ 肝油ドロップス

東京市日本橋區橘町四丁目 振替東京七一〇番 丸見屋商店 電話浪花長特三〇四〇八・四九〇五〇三〇〇〇番

尼崎汽船出帆
濟州、木浦、下關、大阪行
太湖丸 七月十日午後四時
有丸 七月 日午後四時
赤城丸 七月十九日午後四時
取扱店 仁川海岸町 電話二九一番

互光商會汽船出帆
元山、西湖津、新浦、遮湖、端川、城津
第三春日丸 廿三日午後元時元山出帆
釜山、門司、宇品、神戶、大阪
第三春日丸 廿九日午後五時元山出帆
取扱店 釜山 大池 元山 ……

朝鮮郵船定期
元山出帆(取扱店吉田運輸會社)
平安丸 七月十四日大阪行
忠清丸 七月十四日下關行
隱岐丸 七月十日江原道行
立神丸 七月十七日敦賀行
越後丸 七月十二日兩津行
清津丸 七月十九日雄基行
七月十六日浦鹽行

釜山出帆(取扱店大池回漕部)
平安丸 七月十六日大阪行
雄基丸 七月十二日大阪行
平壤丸 七月十一日下關行
新義州丸 七月十三日新義州行
平壤丸 七月十七日北鮮行
清津丸 七月十四日浦鹽行
金海丸 七月十三日鬱陵島行
濟州丸 七月十一日江原道行
昌平丸 七月十二日濟州島行
昌原丸 七月十九日木浦行

木浦出帆(取扱店山野回漕部)
海州丸 七月九日釜山行
公州丸 七月十日濟州島行
慶興丸 七月九日多島海行
全州丸 七月十八日仁川行

仁川出帆(取扱店堀回漕部)
雄基丸 七月十日大阪行
新義州丸 七月十五日新義州行
全州丸 七月十三日木浦行
江原丸 七月三十日青島行

朝鮮郵船株式會社 電話二一三一番二一三二番二一三三番
●釜山支店 佐藤町電一八四番四三
●元山出張所海岸通電一〇二番
●京城取扱店南大門驛前松原運送店 電一一七〇

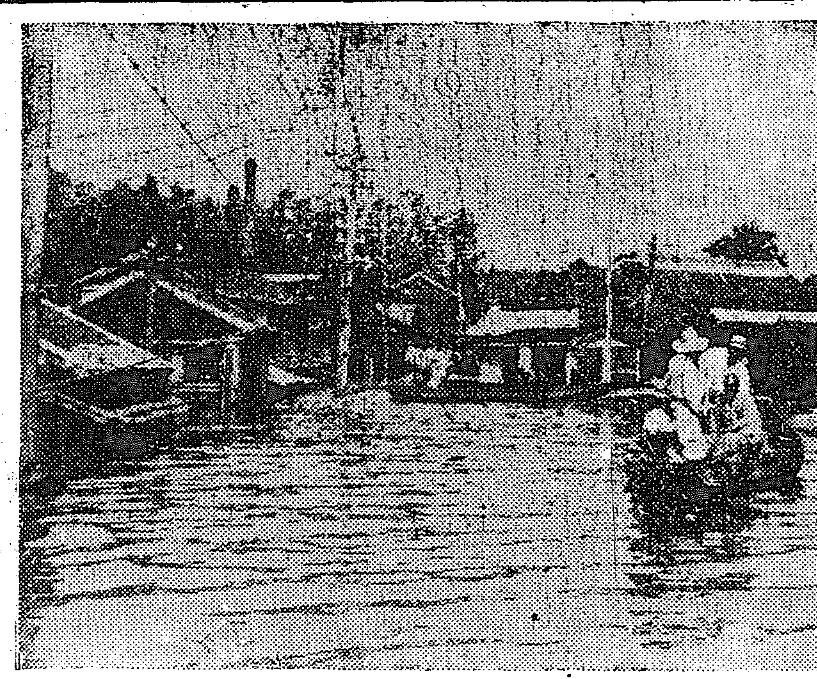

龍山元町の出水(八日午前の光景)

夏は犯罪が多い

猥褻、窃盗、空巣覗ひ 殊に多いのは鮮人同志の喧嘩 嚴重に處罰する方針

自分が警察官吏を奉職して以來過去の經驗に徴するに四季を通じ夏季は犯罪が多いやうであるこれを冒頭に龍山署の藤原司法主任は次の如く語る、夏季の多くある犯罪の種類は

風俗壞亂 ――猥褻、窃盗、空巣覗ひ、喧嘩等で殊に仲間同志の鮮人の思想が險惡になつた爲か鮮人同志の喧嘩が頻發して是を取調るにも一入苦熱を感ずる。猥褻罪は男子に多ぐ是が賞は

牛は婦人 にあると云つても好い、要は暑さが酷しい爲惜敷を纏ね、兎角婦人はだらしない風をする、即ち湯上りの湯もじ一枚で涼を納れたり、肩肌ぬぎの儘寢轉んだりするので知らず〳〵の中に男子の

心を挑發 する意志の薄弱な本能を制し切れぬ男は、是が動機となつて猥褻罪を構成する事となる、車に乗つて膝掛けを用ゐぬ爲め膝小僧を丸出しにしてゐる婦人を多く見かけるが又電車の中でも醜態を見せしむるやうなだらしない

女の姿を 往々見受ける所うした事は風俗を亂す許りでなく總ては猥褻罪を犯させるやうな原因にならから、婦人は一般に注意して貰ひ度い、又男子にして戸外に肌脱ぎの儘夕納涼してゐるものもあり店頭に

眞つ裸に なつてゐるものもある是等も發見次第十分に取締る積りである、窃盗も眞は牛は被害者にあると云つて好い、暑ち蒸し暑くつて寢られぬ爲は窓なり戸なりを開放した儘寢に就き晝の疲れにぐつすり寢込むまを泥棒に覘はれ、金品を窃取される例が多い、昔て

窃盗犯を 取調べた時何に入る積りでありませんでしたが窓が開いてゐた爲出來心で忍び込み窃盗しましたと自白したものもあつた、暑くとも夏も冬も同樣戸締は嚴重にして貰ひ度い、空巣覗は家を空けて凉みがてら

散步に出 たあごに多く起るやうだ、散步に出る時には誰か一人留守番を置くやうにしたら、空巣覗ひに覘はれる事はない何れも油斷から起るのである龍山署にては目下夜間非常線を張り、市中の警戒に任じてゐるが現に六日の夜ち荷車を窃取しそれに

白米三俵 を古市町浦瀬米商から盗んで運搬する鮮人を發見した、斯る例は尠くないから、市民に於ても十分注意され度い、盗まれてから騷いでも後の祭りである鮮人同志の喧嘩に至つては昨今一日に數件もある今後双方嚴重に取締る方針だ云々

明渡しは一年前に申込まぬと効力がない

家主と借家人の法律

今回政府から特別議會に提出される借家法案は是迄家主が借家人に對しての特定の權利を限定され借家人に對して借家權を與へられた至極結構な法案で

(一) 今迄は建物の賃借は必ず登記を要し若し登記をしない時は第三者に對抗する事が出來なかつたが今回の改正法案は登記が無くとも第三者に對抗する事が出來るやうになる

(二) 又賃貸借の關係のある事を全く知らないで買ひ受けた場合に買主が住居の目的を達する事が出來ない時に限り賃買契約を當然解除する事が出來る際になり住居の目的以外の場合にも賃貸借の關係あるを知らずして買受けた時買主に向つて當然損害の請求が出來る樣になる

(三) 賃貸借の契約ある場合は殊に賃借間に結ばれた契約期間を經過しても貸主に向つて何等の異議も申し出でず默して居る時は前回結ばれた賃貸借の效力が繼續するものと見做さる事となつた從つて借主は從前通りの使用收益權を續行する事が出來る事となり

(四) 期間の定め無い賃貸借は從來は家主が三箇月前に借主に解約を申し出れば效力あつたが改正法案に依ると一箇年前に解約を申し出で無いと家主の解約效力は認められ無くなつた又一箇年末滿の借貸借は期間の定めない者と見做さる事となる

(五) 轉借人のあつた時は家主は轉借人に直接解約の切れる一箇年前に賃貸借終了の旨を通知する事となつた若し其通知を怠つた時は轉借人に對し貸借終了を主唱する事が出來ないのみならず轉借人と賃貸人との間に於て轉貸借と同一の條件を以て期間の定め無き賃貸借を爲さざるものと見做さるこ[illegible]なるこ

各地の雨量

米の全北は百八十耗 北鮮も相當に降つた

去る二日以來朝鮮各地は多く雨天にして農作に最も良好なる影響を與へつゝあるが五日までの雨量合計は全州の一八七ミリ、木浦の一五〇ミリ、大邱七〇ミリ、仁川五一ミリ、元山六五ミリ、京城九五ミリ、釜山一一二ミリ等にして中部以南は多量なりしに反し西鮮地方たる平壤は一八ミリ、中江鎭は一九ミリ、楚山は一〇ミリ、渭原岩浦は一ミリに過ぎず又北鮮の城津は一六ミリ、雄基は三六ミリに過ぎざる状態にて移秧未能の地方も尠からざりしに六日の降雨は京城四九ミリ、仁川三七ミリ、釜山一九ミリ、全州一七ミリ等なるが西北鮮地方よりは電報未着なるも專門家の推測によれば相當に降雨ありしもの、如しと

仁川に船員の安息所

朝鮮では嚆矢

仁川に海事會支部設置の計畫ある事は既報の通りなるが仁川海事出張所熊野眞照氏等の熱心なる斡旋に依り愈々支部開設の事に決し本月より會員募集に着手すると共に事務所として山手町

青年會館 の一部を借受先づ應急の設備として玉突き臺、圍碁、將棋、風呂場、青年會館の圖書室開放、海事思想普及に資すべき圖書雜誌の備へ付け娯樂機關を完成せしむべく期取の配置等に就き七日同館にて青年會側役員とも協議を遂げ時人札に附し

本月中に 竣工せしむべく工事に着手する事となれり而して此種の計畫は仁川を以て嚆矢とする由なるが本部に於ても最に仁川は其趣旨に贊し率先して救濟會寄附金殘額中より二千圓を寄附したるを以て府民の

誠意を諒 させる結果なるべし因に普通會員のみにても開會と同時に百名以上の入會者を期し得べしと會費は七月一日より徴收する由(仁川)

電話番號簿に廣告

但し加入者に限る

電話番號簿を利用して各種の廣告をすることは歐米には珍らしくないが、朝鮮は勿論内地でも未だやつてゐぬ、最近京城郵便局にては、歐米の例に倣ひ廣告を挿入することになつたので、七月一日現在番號簿の新調を機として、加入者の廣告募集に着手する筈である。廣告の種類は、風紀上如何はしきものでない限りは差支ない、朝鮮最初の試みであるから、先づ京城龍山の加入者の廣告を掲載し成績次第で他局にも及ぼす計畫だそうだ、料金は一頁(甲種七十五圓、乙種二十七圓)、半頁(甲種三十五圓乙種十四圓)、三行以内七圓、一行一圓であるが同局に於る電話番號簿は六千七百冊の多きに上がり、然も一年二回の改刷豫定で六箇月間は廣告の効驗がある譯で相當應募者もあらう、詳細は郵便局より各加入者に印刷物を近日配付する由

納凉傳道會

南山本願寺で

月廿四日より廿九日まで六日間南山本願寺信友會主催となり富岡敎雲氏(眞宗大谷派布敎師文學士)東京帝國大學教授文學博士藤岡勝二氏を聘して南山本願寺に納凉大傳道會を開催すべしと左に同會の日程左の如し

▲講演會 日時二十四日より二十八日迄(五日間)毎日午後八時より時間勵行▲講師藤岡博士、富岡學士▲場所南山本願寺本堂▲音樂ピアノ獨奏其他▲會費不要

▲特別講演 日時二十四日より二十八日迄(晝間)▲講師藤岡博士▲場所官衙、學校、銀行會社其他團體

▲信仰座談會 日時二十四日より二十八日迄毎日午前九時より▲司會富岡學士▲場所南山本願寺客殿▲目的各自人生觀の發表及信念に關する質疑告白等により信念の向上を圖る▲會費不要

▲聖德太子千三百年記念法要尼港殉難者追悼會執行▲日時七月二十九日午後一時より▲場所南山本願寺本堂▲講演藤岡博士、富岡學士

○尼港殉死者追弔會 府内旭町三丁目誓願寺にては八日午後二時より尼港殉死者追弔法會を營み逸見司監の追悼法話を行ふ筈

避暑の憶出

團扇の要らぬ清水灣の夏 繪のやうな三保の松原

警務局長夫人 赤池五百子の君

舞姿をした庭小松を取卷いて昨日の雨滴りは半圓形を描いて居る。午前八時、記者は警務局長官邸の玄關に立つたのである。折柄來客ごみわ土間には泥濘を踏んで來たと思はるる大小三足の短靴が並べてあつた。奥からは絶わず話聲が漏れて來る。應接間に通されて待つ間程なく、青地にお納戸格子の涼しさうな單衣、鐵色がかつた襦子帶を上品に結んだ夫人は、素足にスリッパの音も爽やかに姿を現はし、『大層お暑う御座いますこと……』と如才なく窓を明けてニッコリ……。『左樣で御座います。總督閣下が當地に御越し遊ばされてから十日の後、凉しくなつた九月十日初めて朝鮮の地を踏みました。今年は朝鮮での初めての夏です。當地に參ります前――昨年は江尻に夏を避けました。靜岡から三里、三保の松原を控へた眼前の清水灣は靜かなお庭の池のやうに、左の方には手にとるやうに富士の白雪を集めた處など本當に繪も及ばぬ眺めでした』と夫人はなか〳〵お話し上手である。『靜岡へは纔か三里程ですから毎年師範の海水浴場も造られます。風通しの良い事は煖爐に炭と松葉を入れて置きますと、蚊がなくとも自然と燃わ付く程で、團扇なども入りませんでした。昨年はよい夏を過ごしましたが今年はどうですか知ら丁度十五になる娘が此の休みには朝鮮に來たいと度々言つて參ります。朝鮮はどんな處かと思つて來たい〳〵と申しますのですよ……。それで彼女でも參りましたら一度漢江で船遊びでもして見たいと思つて居ります。馬山も大變よい處だと申されますが、一寸遠う御座いますね。やはり子供は山より海の方を好みまして、毎日のやうに休には又江尻に連れて行つて下さい、と夫にせがみますのですよ……』快よく話して下さつた。夫人は、今年卅七歳とは思へぬ程若々しく、十五歳に十歳の二人の孃さんに十二歳と五歳の坊ちやん『四人の阿母さん』として慈に富んだ人である。十歳の孃さんは日の出小學校の三年生、兄さん姉さんは東京原宿の實家に入らしやるさうだ(寫眞は赤池五百子夫人)

物が咽喉に支へたとき

子供はどうかすると錢や團子を鵜呑みにして咽喉に支る事があります、此場合には最もあの閉塞して呼吸が止まつて了ふ故に指を口中へ入れ吐き出させるか、又は俯向けに寢かせて背中を叩くか、それでも出ぬ場合は扇子の骨を紙で包みた物を食道深く押し込む、扇子が無かつたら竹箸の尖端に脱脂綿を結び押し込むと宜しい總て早くせぬと不可ません

連絡船上陸客

七日朝入港新羅丸二等客(一等)[illegible]照、同彥麿、同徳義、同眞樹、同いまお、蛇原朝子、田村かよ、早田こめ、片岡隆三、丸尾宗一、高倉卿、大野たか、同さち子、同市子、東仲いく子、加藤八十、[illegible](二十一名)永野猜、劉鐵成、小泉瑞、阪田喝海、濱口勇吉、井上亮介、同せつ、同和子、同敏雄、長倉敦吉、同しづ、公平萬、川原信次、同千代、同小枝子、同晩男、同[illegible]外八二名、二等(六[illegible])北村賓、倉田たか、吉川純、[illegible]、田中次郎、[illegible]、康卯鎭、[illegible]、梅田新太郎、[illegible]、川守明、[illegible]、松野正志、魏華實、馬場部太、李文彥、玉井まつ、同ともゑ、田中久[illegible]、千馬四郎、松山いせ、三角まつ子、佐藤きん、三等(二百九十六名)

太田の大相撲

[illegible]の大廣場に開かれたるも前日よりの雨天を氣遣ひたるため附近よりの觀客少く七分位の入りなりし本日の取組は左の如し

二日目取組 大島―若湊 鞍ヶ嶽―小牛田 平錦―阿久津 初嵐―鶴の川 瀬戸山―大戸平 上州山―三杉磯 [illegible]

氣象日報(八日)

數日來引續氣壓の傾斜緩漫たりしを以て處々に局部的低氣壓の發生を促せしが今朝は群山沖に[illegible]

天候恢復の見込なく明日も又曇天にして時々降雨あるべし

曇少雨

秩父白地片側帶 金六圓九十錢均一
中央並物貨地方速達
東京 (秩) 發賣 ちゝぶや
丈夫なことモノの三倍
氣のきいた新柄そろひ

最も安全、最も迅速
淋病の自宅療法
新藥エルモールの奏効絶大
益々好評の三藥併用療法
(迷ふ勿れ!妙藥などでは全治せぬ)

淋病の療法は幾等もあるが、一度此病氣に侵され、さて何が良からうドウして治さう、といふ場合になると患者は必ず迷ふのが常である。

■淋病の症狀 ○○があつて四五日經つと何だかムヅ痒い樣な心地がして又時々灼が走ふ樣な痛さも感じ、次第に黄色な膿が出て來る、度々小便を催すが其のした跡が錐でもまれる程痛い。これが急性淋病の症狀である。それを外聞が惡いと治療せずに捨て置くと何時しか痛みが薄らぎ膿も出なくなり素人目には殆ど全快した樣な心地になる、が酒を飲むとか時候の變り目などには又元の急性淋病の樣に再發して來て非常に苦しむ。これを慢性淋と云ふ。

■慢性淋の危險 淋病!殊に慢性淋病程困つた病氣はない。自分では殆ど全快した氣でゐるから平氣で相手に傳染させるし、ウッカリ膿が手に付いて眼に入れば一夜にして盲目になる風眼を起すし、足の關節に淋毒が廻れば跛疾、腎臟の不具者となる。特に男子の淋毒内攻して睾丸炎を起せば其の苦しきは筆紙の盡し能はざる所、幸に其が全快しても最早妻をして懷姙せしむる事能はず、先祖の祭も絶れて仕舞ふ。されば今それ程の痛苦はない慢性患者でも此際左記新藥の發見を幸ひ一日も早く之が根治を計るべきである。

■療法の比較 現今淋病の療法に三種ある。其一は洗滌療法でよく專門病院で行はれるが、不熟練な醫師が行ると彼の恐るべき淋菌をだん〳〵奥の方に追込む危險がある、況んや素人が洗滌するのは絶對に避けねばならぬ。其二は注射療法で學理としては最近のものであるが未だ研究中のもので効果は尚判明しない、其三は服藥療法で危險なく最も安全であるが、其効果遲緩にして一ケ月も二ケ月も服藥せねば全治せしむることが出來ず、稍効果の優れたものと云へば副作用が伴つてヒドく胃腸を害するなどといふ有樣で完全な藥物の無かつたのは甚だ遺憾であつた。

■新藥の發見 我が富士製藥の研究室に於ては幹部の醫學博士藥學士以下一同が苦心研究の結果遂に淋病の新藥エルモールと云ふを發見した。動物試驗の結果も僅々卅分時にして尿中に反應を認むるを得べく、殺菌力強く副作用なく眞に理想的治淋藥として最近醫學界にも共鳴され專門醫師にもドシ〳〵實用せらるゝに至つた。今回右新藥を無料で政府の免許を受け一般に賣出す事になつたから患者は敢て醫師に掛らずとも自宅にて秘密に人知れず完全に治療する事が出來るのである、尤も右エルモール錠は藥力猛烈であるから服藥一時間後更にフジコールと云ふ併用藥を服んで之を緩和せしめる等、飽まで最新の醫學を應用し恰も專門病院に入院治療する樣に至れり盡せりの治療が出來るのである。藥價はエルモール錠(二週間分)フジコール錠同量合計四圓八十錢であります(此外に七日分二圓八十錢の小瓶もある)勿論普通の左程重くない慢性の方は四圓八十錢分で充分だが今まであらゆる治療に手を盡しても全快せぬ最も頑固なる慢性患者には前記兩藥の外更に富士治淋藥第三十一號を添へる。かく三藥併用すれば最新學理コンビナチオンス・メトーデの實施となり尚一層迅速に治する事が出來る。是れ他に類なき本社獨特の「併用療法」として今や非常なる好評を博しつゝあるのである。此三藥三週間分を頑固慢性用として藥價割引金十二圓にて提供するから極慢性の方は初めから之を用ゐるが御利益であります(便宜上二週間分八圓卅錢のも有るが成るべく三週間分を連服した方が確實に治る)

■註文の方法 御註文の方法は振替貯金又は郵便爲替にて藥價御送金次第說明書と共に郵送致します。又ハガキにて申込次第代金引替郵便にて御送りしても宜しく又急ぐ方は電報で御註文下されば代金引替にて直に送藥します、此場合電報文はエフ〇で御記載を願ひます右のエフ〇の三字でエルモール錠フジコール錠代金引替で送れと云ふ暗號で其下に住所氏名御詳記を願ひます、若し又頑固慢性用の御註文ならマン〇で分ります。かく簡單な手續で諸君は恐るべき淋病を簡易に秘密に――迅速に治癒せしむる事が出來るのであります。世の無責任な賣藥等に惑りたる諸君は此際一日も早く本療法により速かに根本治癒に至られん事を重ね〳〵お勸め致します。

治淋新劑 エルモール錠 フジコール錠 登錄 第三十一號

全治の禮狀日々到來す數萬の全治者によつて最早本劑の眞價は認められたり迷ふ事なく速かに服用して全治の喜びを得られよ

東京銀座鎗屋町廿二 富士製藥株式會社 電話京橋九五一番 振替東京一八八一番
關東代理店 大木合名會社 玉置合名會社 中田支店 福井商會

來ル七月十日ヨリ三十日マデ
中元割引 時計貴金屬大賣出し
特別割引 五分引 五割引迄
京城本町 村木時計店
電話四七壹番 振替京城參壹九〇番

本堂創立明治十八年 各時計卸商
貴金屬製作卸所 帝國火災保險會社第一代理店
京城黃金町二丁目 喜多金光堂 (電話一〇一五) 振替京城七八二一番

グラスコー製 クインウイスキー
大瓶二圓二十錢
ポケツト型金八十錢
送料實費
本品の優秀にして衛生無害と廉價とは已に定評あり
然も朝夕一杯を召せば無病長壽眞の幸福を得らる
合資會社 京城日報社代理部 振替京城三〇〇番

滿洲安東縣江岸通一丁目
本部油房製品一手販賣 京粕京油栗雜穀取扱 日陞公司
電話日本三四・九二・九九五 振替貯金口座京城四一六番
京粕京油製造業 合資會社 安部油房 代表者 金井佐次

痔疾專門 京城久枝肛門病院 京城明治町一丁目 電話二一〇二番

▲入港……宇賀、白神眞次郎、伊藤榮之助、商行井上乘次郎、曾川五大郎、鶴田台三、北所節四郎、木村利三、西邑米吉、三等（百三十名）……同部子、五十嵐正吉、大黑彥 七日夜入港の岐丸 一二等客……金洪秀、平川要藏、武畑……宮川つさ子、宮原いそ、草……苗田總太郎、田村長藏……柴田鎭雄、同

探涼思ひく（三）
絶好の健康地
避暑によく避寒に良し
風光明媚なる馬山の海
矢橋小[illegible]

其翌日も雨は續いた。前栽の櫻の青葉はだらりとして一つも動かず沈み返つてゐる。海の色も灰色に濁んで前の猪島も腐蝕されて其儘海にもぐりさうである。それでも彼は朝食後、彼の任務を全うすべく洋服を着けて各方面を歴訪した。町は比較的整然として道幅も可なり廣く打ち續く雨にも泥濘などは少しも見られなかつた。

町の全般を知らんと欲せば高所より下瞰せねばならぬ。彼は府廳の前のだらだら坂を上つて淡紅色の蓮花が二つほのかに咲いてゐる池畔に立つて遠く眼を放つた。

雨は小降りになつた。南の一角には雲が斷れて瑠璃色の空が覗いてゐる。海の色も碧みを加へて來た。

――馬山は鎭海灣中の一曲浦にして半島の南海岸に於ける屈指の良港たり。釜山を距る海上約四十浬、對島の北端とは僅かに五十浬を隔つるのみ。南北に長く東西に狹き港形を成し、海底深く一萬噸以上の巨船を容るゝに足る。港の背面は舞鶴、日和島等の峻峰重疊し前は港灣を隔て天子連峯に對す（中略）風光最も明媚にして避暑地として半島第一の稱あり――

由來彼は嘗て京管局發行の『朝鮮鐵道旅行案内』を繙いた時、馬山の一項に斯うした一節のあつた事を記憶してゐた。爾來常に未だ見ぬ馬山の風光に憧れてゐたその後去年の夏京城日報社で避暑地の投票を行つた時、馬山が其の第三位に當選したのを見て、彼が馬山憧憬熱は一層の熾熱を加へた。今その馬山に來り、彼は海を隔て、天子連峯を望み、恣まに明媚な風光の中に浸つてゐるのをしみじみ幸福に感じた。

前に連峰あり、右に要塞の岬が突き出てゐるから、水や空、空や水なる沖の浪。標る碧の蒼茫たる雄大の景色は見られないが、山々に圍まれた靜かな湖に似た眺望は、十分彼の旅情を慰めて餘りあつた。

雨はいつしか歇んだ。海の色は益々青く光つて來る。天子連峯は海から立ち騰る靄絹の如な水蒸氣におぼろおぼろと霞んで、其前に横たはつてゐる猪島も頭を擡げだした。雲は益々斷れて青い空は惜氣もなく展がつてゆく。雲の如く毎に海の色は幾度となく變つてゆく。一沫の煙を漂はせて港口に向ふ小蒸氣は、鎭海通ひか、その上を白鷗が二羽、靜かに輪を描いてゐる。

彼は元滿鐵衛生課長河西健次博士が嘗て彼に話した馬山土産談を思ひ出さずには居られなかつた『君！馬山は好い所だよ。全く健康地だ、宛で金魚水で飼はれてゐるやうなものだ、僕は全然惚れてしまつた、滿鐵では療養所を建設しやうと思つてゐる、買收すべき土地も檢分して來た。夏は避暑地として冬は避寒地として絶好の場所だ、既に設計も廻らしてゐる』今にも土地を買收するやうに地圖を示して療養所設置の抱負を述た事があつた。博士は不幸にして其實行に着手せずして、滿鐵を勇退すべく餘儀なくされたが、若し滿鐵の正副社長が更迭せず理事が代らなかつたなら、博士は滿鐵にあつて療養所をまだ設したかも知れぬ。滿鐵萬事行き詰りの今日、療養所などてんで望まれない。彼は思はず馬山の海に對して其不幸を長嘆した。

助興税の趣旨と其の實施方針に就て
工藤京畿道知事談

今回京城府に於て設定したる助興税につき世間に多少の誤解を惹起したるは甚だ遺憾とする處なり依つて昨日第三部長をして更に委細通牒せしめ置きたる次第なるが助興税設定の趣旨及び本税實施上の方針に就ては初めより大體左の如き考へを以て進み居る次第に付一般に誤解なからむことを望む遊興者に遊興税を賦課して社會事業の資源に充當するは其擔税力に於て又社會政策の見地に於いて適當なることは言ふを俟たざる處なり然るに所謂遊興税は遊興者に賦課する立前となり居るを以て勢ひ料理店業者をして一種の納税管理人たらしめ且滯納を生じたる場合は是に對し滯納處分を執行し得ることゝせざれば徴收は困難なり而も法規の解釋上料理店業者に之を強要することは能はざるを以て京城府に於ては此點に付慎重審議の結果遊興税に代ふるべき税として助興税を設定したるものなり斯の如き趣旨なるを以て助興税は初より客に之を轉嫁することを目的として制定し其趣旨を以て總督の許可を受けたるものなり而して料理店が實際之れを客に轉嫁する方法は線香代の値上を行ふも一の方法ならむ、或は又別に御掛物等の名目を以て客より申受くるも一の方法ならむ是等の關係は恰も酒造業者が酒造税を消費者に轉嫁すると同樣にして詐欺又は不當利得等の問題を生ずるものにあらざるは勿論なり而して先月三十日料理店業者の代表者が道廳を訪問しての申出によれば線香代の値上は一般不景氣の今日に於ては或は人氣に障ることなきやを慮るにより助興税に相當する金額を御掛り物の名義を以て客より申受け度きとのことなりしかば之を承認し置きたる次第なり

兩陛下に御對面
王世子、方子兩殿下 沼津御用邸に御伺候

李王世子垠殿下同妃方子女王殿下には七日午前八時四十分東京驛發列車にて沼津御用邸に御伺候 天皇皇后兩陛下に御對面 天機並に御機嫌御奉伺の後種々御物語りあり正午御會食午後八時十二分御歸京相成りたり（東京電話）

尼港遭難者追悼慈善演藝會 （上）壇上の齋藤府尹（下）踊『五色さらし』

十數日に亘る 續行の大公判
口頭辯論は八月二日から 開廷の時間は午前八時

天道教主孫秉熙一味の公判は被告多數にて近來にない大公判なので當日の混雜を圖る爲め京城地方法院は過日來、警察側と協議の上左の規定を發表した

傍聽規定

一、傍聽人は定員百五十名とし當日午前七時鐘路京城地方法院に於て傍聽券を交付す而して其通用は當日限りとす

傍聽券を受領せしものは當日午前八時迄に貞洞鐵道局正門より入るの外他の門より出入する事を得す

傍聽人は正門前及玄關門に於て係官の檢閲を受け其指揮に從ひ傍聽人入口（圖面參照）より法廷内に入るものとす

二、特別傍聽人は定員二十名とし申出により京城地方法院庶務係に於て隨時傍聽券を交付す

特別傍聽人とは奏任官以上の官吏同待遇者及外國領事等を云ふ

三、新聞記者傍聽券は一社一枚とし申出てにより之を交付す但此券に限り公判最終迄通用す

四、以上傍聽券を所持せざるものは何人と雖も法廷内に入ることを得ざるものとす

當公判の裁判長である同法院刑事一部の立川部長は語る『十二日午前八時より公判開廷の筈であるが審問だけでも先づ十數日連續開廷する筈で口頭辯論は辯護士等の都合もあり八月三日より續行する筈である』

異郷に身を寄せて不遇を喞つタチアナ姫
父君と共に金策に奔走 露國前侍從武官の一家
母君は山陽ホテルに滯在中

久しく下關山陽ホテルに滯在中金策調達の爲め横濱の知人を尋ね來りし露國侍從武官並にホテルに母堂のみ遺して横濱に在る父君の跡を追ふて金策に上りしタチアナ姫の事は既報の如くなるが目下侍從武官並にタチアナ姫は横濱のパーレス、ホテルに滯在して何事もなす事なく

百方金策 に勤めつゝあるが何分武官等は金は處持し居るもの、露政一變して露貨は凋落を示し一留邦貨一厘位と云ふ驚く程の低下に多數の金は其の損を見るよりも且又顧見れば國辱にもなれば暫く時を待ちて後兩替し總ての支拂をなさんものとなしつゝあるもの如く一時は

伊太利に 渡らんと旅裝を整へし事ありしが意の如くならず之亦立ち消へとなり今では何等の目途もないらしく山陽ホテルに居殘りて二人の身の上を案じつゝある母君も優れざる面持にて毎日一室に引籠り居れる由にてホテル側にては時々其の目途及び何かと尋ぬれ共只横濱よりの情報なければとて寂しき口調にて何時しか

平和な顏 にも愁ひの雲を浮かべて語るのみにてボーイの運んだ三度の食事にさへ氣乘のホークを取つてゐると氣の毒である何分今日迄の宿料其他の支拂をなす位の事は優に處持し居る見込みにて只前記の如く留下落の爲め兩替せざる丈けのものなればとて只今にては尚他のお客さんと異ならず叮重に過し居れりと

列車の顚覆を企て發見 取押へらる

平壤大察里米國人バワイン方李宗祥（一七）なる者去月廿七日午前十一時平壤驛をさる北方十八町の地點西城里踏み切り附近にて進行中の列車を顚覆さする目的を以て線路に石材を運び居たるところを取押へられ取調中なりしが六日檢事局に送られたり（平壤）

漢江氾濫す
濁流新舊龍山を襲ひ 東幕麻浦方面被害甚し 洪水見物で珍らしい人出
泥海 の如く濁流は渦を卷い

其の後漢江の增水は益々加はり七日薄暮には既に廿五尺を超ゆ沿岸高からざる土地は概ね浸水し濁流は渺茫として渦を卷き家をも木をも埋めん勢を以て殺到し來れり毎年洪水の爲め

苦き經驗 を嘗めつゝある二村洞、麻浦、東幕の人々は何れも荷物を纏め高地にある親戚知己の下に避難したるも女子供は足下に押し寄する激浪に倒れむとして思はず救ひを呼び子を呼ぶ聲、親を呼ぶ聲終夜絶えず彼所に聞え、暗夜を照らす警察消防夫の提灯の灯は物凄き光を水に落せり、斯て

不安なる 夜を白み渡れど雨は未だ歇む氣色もなく水は益々增すのみにて八日午前八時には三十尺を越ゆ濁流は滔々として氾濫し新舊龍山をさへ襲ひ來れり新龍山方面に在ては鐵橋下の水門を早く閉せし結果去る七月七日の如く滿鐵社宅に浸水はせざりしも新鍊兵場は宛ら湖水の如く溢れて無線電信所下まで溢れ、總督官邸前の蓮池の如き全く泥水を以て掩はれ光景慘として見る可からず、又旭川氾濫の爲め停車場北方より第十八銀行裏にかけ一面の泥海と化し漢江通り十五番地に床上二尺に達する浸水家屋五戸を出し諸被害家屋續出すべく、何れも心安からず舊龍山にありては

彌生町裏 より大島町一帶浸水し午前八時元町二、三丁目榮町を通じ浸水家屋五十二戸同四丁目七十戸あり其の後刻々增水し正午には卅二尺に達したれば被害家屋は二百戸に達せし見込なり最も慘狀を呈せるは東幕にして午前十時に達せる浸水家屋三百八十戸床下浸水家屋百七十戸を算し猶濁流に

襲はれむ としつゝある家屋少からず西氷庫纛芝面は何れも浸水家屋六戸を出さゞるも麻浦には三百戸二村洞には五十五戸を出し被害者は毎年の事とは云ひながら

途方に暮れつゝ

あり龍山警察署にては萬一を慮し京城府と協議し救護所を龍山小學校元町小學校の二箇所に設け神崎署長以下殆と總出となり消防組と協力警戒に任じ消防組は八日午前零時半旭川堤坊水門閉鎖せざる爲め土俵二百俵を作り是を埋むる等大活動を開始し又八日午前七時には第二部

全部出動 二村洞方面の警戒及び被害民の救助に努力し目下消防活動中麻浦引込線の如きは全く水中に沒し警察署にては既に救出し準備を完成せしめたり七日午後一時孔德里四百卅二番地裴一浩二男三澤（一三）は東幕洞月橋通過の際濁流に

墜落溺死 を遂げ又京城府冥晉洞百四番地無職張聖俊の二女張三成（二七）と呼ぶ美人は家庭の不和を苦悶しゐたるが八日午前六時半洪水を利用し人道橋より投身せんとする處を救助せらる、等悲喜劇妙からず新舊龍山は洪水見物を兼ねた群衆にて珍しき人出なり

市内外の被害
浸水家屋、道路決壞 續々と避難の準備

連日の豪雨の爲府内外の浸水被害左の如し▲七日夜中昌德宮秘苑内の松樹三本大音響と共に横倒したるも被害輕微なるは幸ひなり▲中學洞七九番地の河崖石路の石垣長さ六尺幅二尺の一個所連日の降雨の爲ゆるみて崩壞せり▲公平洞百五十番地西五十三番地附近の家屋數軒は凹地に在るを以て雨水浸入せり▲增水しつゝ有るも未だ附近家屋に浸水せざるも住民は避難準備をなしつゝ有り。八日午前六時增水廿二尺に及びたり▲纛島往十里間に在る箭串川は七日午後十二時洪水せる爲遂に交通杜絶し纛島より臨時人夫を出して渡船にて交通を開始したり水勢益々猖狂し八日午前八時廿九尺に增水し浸水家屋五戸を出し同住民

本町四丁目五十四番地先の道路連日の雨にて一尺四陷落したりしが急報により府土木掛員出張し修理に着手せり▲西大門署管内に於て連日降雨の爲め土壁顚覆六ヶ所道路破壞三ヶ所を出したり▲壽松洞百廿五番地濕突家屋二間は材木腐朽し居たる爲七日全潰せり▲齋洞百六番地先路は長さ二間幅三尺破壞せり▲清進洞二百十五番地家屋の壁及土塀崩壞せり▲壽松洞五十一番地附近家屋には床下四寸の浸水ありたり▲七日午後三時利川郡奥川の增水八尺に及び水稻刻一刻に增しつゝ有り附近浸水家屋四十戸に及びたるも幸ひ人畜に死傷なし▲七日午後八時加平附近一帶の漢江の增水十四尺に及び臨の三分の二は避難せり▲七日午後四時十七分春風亭渡船場附近增水の爲交通杜絶し高沼里の一部落に浸水し住民大騷ぎを爲して避難準備に狂亂しつゝ有り八日午前七時に至り增水廿七尺に及び附近家屋十七戸に濁水押し寄せ水は床上を浸せるも未だ人畜に死傷なし▲八日午前揚華津附近河川增水廿二尺に及び浸水家屋廿戸を出せり安城附近は連日の豪雨にて三等道路の破壞個所夥し

長安坪長堤決壞

東洋拓殖會社にて修築せる纛島長安坪附近[illegible]の長堤は[illegible]

故李太王殿下の諡號內定す
宮內省にて協議の結果 故殿下は高宗太皇帝
故閔妃殿下の諡號も內定

李太王殿下逝き給ひしより既に一年有五ヶ月の日月を重ねしが一般朝鮮民衆は故殿下を追慕するの餘りせめて諡號だけは皇帝の御名を贈られたしと熱望しつゝあるが李王職に於いても民衆の意ある所を察し屢次會議し且宮內省にも交涉する所ありたるが宮內省にては去る一日宮內大臣以下出席協議の結果故殿下には高宗太皇帝、明成皇后即ち故閔妃殿下には明成皇后の尊號を奉ることに內定せしもの如く李王殿下には七日午後一時より仁政殿に於いて李長官始め閔泳徽子其他宗族及び重なる朝鮮貴族廿餘名に御面謁あり諡號奉稱に就いて御諮詢ありたりと

殉難者の靈を慰めんと 雨の夜の慈善演藝會
雨も厭はず多數の觀客
―成功した第一日―

午後の豪雨に拘らず八分の入りがあつた。雨の爲に豫定から遲るゝこと一時間、七時開會。嚠喨たる而も華やかなそして哀調を帯びて朝鮮音樂に伴れて幕が開くと、黑衣長袖の妓生が『靈僧舞』を舞つた次いで錦衣冠帶の妓生が華やかな『瓊舞』を舞ひ終ると急霰のやうな拍手が起つて緞帳が靜かに下りた。

◇二番目の筑前琵琶が濟むと巨軀をフロツクに包んだ齋藤府尹が壇上に現はれて、尼港殉難者の遺族や遺族に對する慈善演藝の趣旨に贊同した所謂民の義務や感情に對する感謝の意味等を至極簡明に而も適切に開會の辭に代へた◇それから三番目の[illegible]が『南扇ぐづし』を優雅に華やかに踊つて喝采を博した。次に在鄕軍人會京城分會長の島崎龍一氏が尼港の地理に關する一場の講演があり、義太夫があつて洋樂『思ひ出』のピアノとヴァイオリンの合奏が雨の夜に相應しい音律を漂はせた。

◇次に新町連の安來節で華やかな陽氣なところを見せて觀客を喜ばせた。當夜一番明るい感じを與へたのは此安來節であつた。◇次に唄、三味、太鼓、小鼓の賑やかな『あやつり三番叟』があり銀光閃めく妓生の劍舞があつた。

◇それから義太夫『本藏下屋敷』や踊『五色さらし』で『掛合』に[illegible]第一日の幕は閉された。

府公設市場の白米商閉店す
公衆の爲めに忍んで來たが『遣り切れなくなつた』と一商店員語る

京城公設市場白米商人は過般府廳宛に閉店の件に關し陳情し一方數日前より市場內の店舖閉鎖したるが理由は公設市場の公定相場なるものは營業者として堪へ得ざる迄の

強制値段 で今日までは一般府民公衆の爲に忍んで來たが今日では最う辛棒が出來ぬと云ふ陳情であるが此公設市場の白米は市場開設當初から悶着を惹起したが兎も角市價の牽制を爲し得た點は一般市民が感謝してゐる所である然るに突如白米店が閉店を見たるは

頗る殘念 な次第である公設市場白米店を經營しつゝ有た京城白米商組合の藤富國太郎商店の某氏は語る『以前も左樣ですが特に過般の白米相場暴落で四十一圓に落ちた當時からは値段が無理で賣上高で精米所へ支拂ふのにも足りない始末なので此困難な狀況を陳情して適當な値上を願ひたいのですが其都合で明日から上やう明後日から上やうで埒が明かず損ばかりです其上先週我々

同業者が 府廳に出て陳情をしましたが府の幹部と市場監督とでは言葉が違ふと云ふ有樣で全く我々が損をしてまで續けてゐる苦衷を察して呉れぬ上に其態度に誠意が無いので土曜日かに此日曜だけは商を開いてゐますが何とか御處置がなければ月曜日から閉店しますと御話して其からも電話で御願ひもしましたが

要領を得 ぬので遂に閉店してゐます販賣の後任者は恐らく組合中には有りますまい我々共は前から配達は別に料金を取らなければ値段が折合ぬので値で幾分か高めるか配達を廢すかしてほしい希望で今度も左樣です。あの暴落からは精米所の値以下で買つた事もあるので[illegible]商人は精米所から買ふより

宇都宮家不幸

軍司令官宇都宮大將四男鐵馬氏（二）は六日撫養より發病家族の熱心なる看護も其効なく急性大腸炎にて七日午前七時永眠したり葬儀は廢し、八日午後四時より官邸に於て神式を以て告別式を執行せり

美擧

◎龜尾の勇士へ 八日發行の本紙面は行生執筆の所屋の補稱中、龜尾の勇士と題する配達人李[illegible]氏の不幸に際して倒れたる献身犧牲の精神に感激したる某氏は八日本社に出頭し故李根符氏遺族に金三圓五十錢を贈與したき旨申し出で該金額を記者に托したるが此奇特の某氏は西大門小學校訓導なりと因に右金額は本社より龜尾郵便所長宛に送附遺族に贈る筈なり

平壤府の豫防注射實施

平壤府にては虎疫豫防の爲め一般府民に對し豫防注射を實施することゝなり已に第一回は六日より十日迄五日間に亘り毎日午後一時より午後五時迄之を行ひたりと居れるが第二回は十一日より十五日迄の五日間以內に行ふべしと（平壤）

培材高普生徒の盟休

私立培材高等普通學校は過般來一學年三學年生徒等の同盟休業を惹起したるが學校當局は八日より十二日まで全校臨時休校とし學生は夫々自宅で學修すべく命じたるが學生等の同情的休校を防ぐと共に一般の反省を促し

第二回庭球戰
全滿洲對全京城
（六日三井物產コートにて）

滿洲軍		京城軍
○和田平田	三……一	矢野井田
◎和田平田	三……○	中川大內
○阿部小舘	三……一	諸岡立見
阿部小舘	一……三	小倉內藤◎
杉本小林	二……三	池原大前◎
白田小山	一……三	池原大前◎
◎伊藤森	三……一	池原大前
○白木金澤	二……三	岡部森○
○四角熊澤	三……○	岡部森
優退戰		
◎四角熊澤	三……○	小倉內藤

戰蹟

○和田平田三……一矢野井田 滿軍戰法を變へて京城軍を攪亂し前衛井田を屡々突き忽ち二ゲームを先つた京軍も矢野井田當りを見せたもの、遂に三對一で京軍の敗、滿軍喜色あり和田平田共に相抱擁して喜聲した

◎和田平田三……○中川大內 京軍力戰し各ゲームでデユースを繰返したが結局三對零で敗けた

○阿部小舘三……一諸岡立見 [illegible]

○阿部小舘一……三小倉內藤◎ [illegible]

杉本小林二……三池原大前◎ [illegible]

白田小山一……三池原大前◎ 京軍池原の球伸びず爲に苦戰したが大前の當り凄まじく三對一で勝つ

○伊藤森三……一池原大前 滿軍主將が陣頭に馬を進めたので手胸く森部らすミス續出し加ふるに大前の英邁當りに伊藤も一時諧和たが場數を踏んでる森の[illegible]

◎伊藤森三……○松本操田 [illegible]

○白木金澤二……三岡部森○ 京軍の勝敗を雙肩に荷つて主將岡部森組が[illegible]

○四角熊澤三……○岡部森 [illegible]

▲大正館 九日より新寫眞 ▲寶塚『滿洲鐵路の實況』▲喜劇『[illegible]』▲浪花節『偵探の合札』全五卷 ▲喜樂館 九日より新寫眞 ▲寶塚『北氷洋の遊獵』▲喜劇『[illegible]』▲大戰爭『[illegible]』▲新派悲劇『愛の渦』全五卷 ▲黃金館 九日より新寫眞 ▲喜劇『御先へ御免』▲新派悲劇『天の裁き』▲舊劇『[illegible]』『四谷七不思議』全五卷

◀伊太利サーカス團▶
◎ヒールと◎煙草の御好きな方はサーカス入場券をサクラビール東亞煙草販賣店で御求めになれば澤山の景品が出ます來る十一日限り

讀者優待
全鮮興行中
合併大相撲割引券
割込一人 土間一[illegible]
京城日報社

陸[illegible]

京城の合併大角力は春町日[illegible]
小牛田 大島 稻若 平 初 宮城山 三杉磯 上州山[illegible]

南に降雨あり其の他は曇天にして雄基には霧あり南岸は風稍強し然して降雨は京畿道に尤も多くして京城は六六粍を量りたり氣壓は昨朝に比し稍上昇せしも

氣溫		攝氏	華氏
八日	正午	二三、四	七二、三
前日	最高	二四、一	七[illegible]

のため八日早朝第一第二堤防共に一部決潰せしにつき鈴木支店長以下現場に急行せり損害程度不明なれど數萬圓に達する模樣なり

江原道藥草栽培
正業にも副業にも理想的事業である
と淺野一貫園主語る

江原道一帶は天興の藥草栽培地である事は既に世人の知る處なるが就中嶺東江陵郡地方は氣候風土が藥草栽培に最も適當し

凡ゆる種類 の藥草の栽培に容易な地である光澤も香氣も共に內地特産地に比して遜色なき良好な品質のものを産出する江陵郡では三年前から淺野一貫園が薄荷除虫菊、黃蓮、川芎、當歸、白芷、『サフラン』其他五六種の輸出向藥草を栽培して居る

其の成績を 聞くに『畑一反歩から九百圓位の收益がある普通作でも五六百圓を下るやうなことは決してない薄荷『サフラン』黃蓮等は氣候の關係で特に發育良好であつて二年目からは千二三百圓の收益がある內地では

栽培者には 種々の特典があり其の上に政府は栽培保護奬勵金として三十二萬九千圓を投じて民間藥草栽培者に一定の條件を附して補助金を交附することゝし地方長官に藥草栽培の件を通達する等有らゆる方法を以て極力奬勵に勉めて居るが朝鮮では

之等の方法 は餘り進んで居らぬ樣であるが併し政府が奬勵するまでもなく此の有利な永久的事業は各自が進んで栽培に着手し利益を擧げ然して一家の有福を計るのが早道である藥草栽培は六ヶ敷いものでない其の方法も馴れて容易く野菜を栽培する位である農家正業の

閑散な時期 を利用するとか冬期作を行ふとか各自の都合上栽培の方法又は種類の選擇をすれば良い管理は女や子供に任せて置いて差支無い是程容易でもあり日本藥としても副業としても蓋し理想的有利な事業は尠い江陵郡でも鮮人側の方で希望者が出たので

玆一二年後 には相當産物として輸出する事が出來るであらう云々』と（江陵）

各地の農作物

全南雨量
灌漑用水潤澤乎

二日より降り續きたる全南各地一晝夜の降雨量にて全南道に報告の達したる分は（單位粍）▲羅州五五▲昭天七六▲靈光四〇▲海南七〇▲木浦九六▲高興二七▲求禮一〇八▲濟州六三▲光州四七▲莞島三四▲寶城七〇等には濟州最も僅少なりしが尙征本觀測所に於ても降雨ありたる筈なれば全南各地の農事用水は總て潤澤となりたり（光州）

全北喜雨
挿秧一齊に終る

全北地方は久しく旱天打續き地面白土と化し植付も三割方にて中止し居たる處三日以來引續き慈雨到りたれば河川及び沓面には充分となり植付は各地方共一齊に終了し得たるもの〻如く更に農夫の談に依れば久しく照り込みの後降雨を得たる箇所に於いては非常の出來る榮を呈するに至るべしと（全州）

大田農作
實と果實減收乎

挿秧終了 大田郡下に於ける本年の挿秧は打ち續きたる天候の爲め旱魃甚だしく七月二日迄に辛うして五割位の植付けをなしたるも殘りの五割は殆んど絕望となりたる折柄二日午後二時頃より篠突く土砂降りとなり翌三日午前十時迄に七十八粍五、翌々五日午前十時觀測四十六粍二、同六日午前十時觀測五十七粍七の降雨ありたるより全部の植付けを了したるが天候は今尙恢復の見込なく各河川共二尺位の出水ありたり

煙草作柄 大田郡に於ける本年の土耳古葉は七月二日迄の降雨迄は約六分位の移植をなし殘餘は殆んど見込なかりしかに二日午後よりの降雨にて多少恢復したるも到底例年の如き收穫を見る能はず約二割位の減少を見るならんと觀測せらる

果實豫想 大田郡に於ける各種果樹園の本年收穫豫想は其の敗績に於ては例年と大差なきも這は要するに本年は樹數の增加したるに依るべく其不作の原因は昨冬寒氣嚴しかりしと加ふるに春來旱魃の爲め花芽少かりしと中間芽多かりしが爲めなるべし而して昨今アムステンジュン一貫目一圓位にて取引行はれ輸出向きは大概京城方面なり而祝紅魁の初商內ありたるが値段は一貫目一圓五十錢なりしと

議員資格問題

本年の安東民團通常會の問題となりたる民團議員を從來の納稅資格に止めず一定したしとの希望ありしに基き入江安東領事も同意を表し相當考慮する處あるべしとの言明ありしを以て民團理事者に於ては其の原案となるべき文書の起草中なりしが過日脫稿夫々行政委員に配付し各自の研究に任じあるを以て不日行政委員會を開き委員の意見を纏むる處あるべし（安東縣）

平南道訓令
懸命の警戒

罹病者 四十名に垂んとせるの狀態なるより道衛生局に於ては極力之が防疫に努め居れり[illegible]

所持する者若は二回以上の豫防注射を受けたる者に非ざれば之を許可せず

二、鐵南部以外の發生地は患者發生と共に則を限り直に交通の遮斷をなし[illegible]

五、平壤府其他發生地方より來る者に對しては汽車檢疫を行ひ[illegible]二回の豫防注射を行ひ[illegible]經過したる者[illegible]

八、鐵南部府外[illegible]所を設け[illegible]交通を制限す[illegible]べし

仁川急設電話
九月頃架設乎

仁川郵便局電話係主任濱口氏は仁川の急設電話に就て語つて曰く本年度の仁川に於ける急設電話の架設數は二十個內外の豫定なるも內無抽籤先五六箇所含み居れば一般に行渡るは十五個內外なるべく之を前年度までの架設數に比する時は約半減し居れり而して急設費は前年度までは實費を徵し居たるも本年度よりは百八十圓と一定したれば加入申込數も減少し居れり架設期は豫算通過なれば多分來る九月頃となるべし（仁川）

全北道廳舍 新築期
愈々來月頃着手

全北道廳は從來狹隘にして執務上の不便尠からず新築說專らなりしは既報の如くなるが其後現土木課知事官舍所在地に一大新廳舍を建築す可く着々測量を進め居れり聞くところに依れば現警察署の背後に知事官舍を移し警察署を新築道廳前に新築のことに決し來月頃より着手する模樣なるが愈々竣工の上は全州の市街美を增すと共に一大全州の發展を助くるものあらんと（全州）

尼港殉難吊慰

全州 我社全州支局主催全州面後援の尼港殉難者追悼會は五日午後四時より全北公會堂に於て執行したるが時恰も沛然たる豪雨なりしにも拘らず參拜者多數殊に全州守備隊は八木中尉引率の下に參列し柴田面長の擧式の辭に次で各宗僧侶の讀經主催者支局長山本悅藏氏の弔詞知事代理松澤事務官橋本檢事正谷部守貞原學校組合議員立澤矢氏弔文朗讀栗山檢事の講話ありたる後一般燒香を終りて午後五時頃閉式頗る盛會なりき（全州）

平澤 京畿道平澤佛教婦人會及び住民有志者七十三名は尼港殉難者弔慰金六十三圓五錢を募集し愛國婦人會朝鮮本部宛右寄贈方依賴ありたりと（平澤）

咸興 咸興佛教會主催となり尼港殉難者の追悼會を來る四日午後一時より咸興々福寺に於て執行せられたるが當日は咸興々福寺住職を始めとし本願寺、高野山、日蓮寺の各宗僧侶も參列したり而して式順序は三寶の禮、讀經、奉讀、岡本佛教婦人會長の弔辭各寺院並に一般參列者の燒香等あり參列者三百餘名にして頗る莊嚴裡に午後三時散會せり（咸興）

安東縣 在安東佛教青年會、在鄉軍人分會、篤志看護婦人會の幹部は去る五日午後七時より六番通り用音寺に集會し尼港殉難者追悼會擧行の件に付協議會を開きたる結果來る十一日午前九時より小學校庭に於て神佛兩式の追悼會を盛大に擧行する事に決定したり（安東縣）

岩崎旅團長

新任岩崎步兵第三十九旅團長は八日午後新義州に來り翌九日守備隊の檢閱をなし十日義州に赴くべしと云ふ（新義州）

米艦招待會

仁川港碇泊中の米艦アルバニー號艦長は六日午後五時より京仁有志百五十餘名を同艦に招待し茶菓を供せり（仁川）

釜山府協議會

七日午後一時より釜山府廳に於て協議會を開けり議題は南港修築工事に就てなるべしと（釜山）

全南教育文庫

前總督長谷川好道伯が寄附したる三百圓を基本とし組織せる全南道教育文庫は購入圖書も漸次に到着したれば近く會規を定め學校職員に閱讀せしむべく暑中休暇頃實行の運びに至るべしといふ（光州）

慈善演藝會

安東縣有志は來る十七、十八の兩日午後七時より安東幼稚園に於て尼港殉難者遺族慰問の意味にて慈善演藝會を開催する由なるが演奏種目は筑前琵琶、三曲合奏、長歌、支那手品、法界節等なりと（安東縣）

全州琵琶大會

筑前琵琶五絃の名手中村旭尙氏は西伯利滿洲各地巡遊の歸途全州に來り全州同好者主催歡迎琵琶會を三日夜全州公會堂に開催し喝采を博したるが氏は同好者の希望により約一週間菊の屋旅館に滯在すと（全州）

○**原田水道技師來任** 釜山府水道擴張工事技師として來任の筈なりし原田綱之輔氏は六日來任せり（釜山）

○**新納樂山氏講演** 教育統一會主幹講師新納樂山氏は七月六日午前十時より大田大隊にて午後三時より大田小學校にて國粹保存所謂『國體と發展向上』てふ題下に約三時間に亘る講演を爲したり（大田）

○**靈光生産品評會計畫** 靈光郡は本年秋明を以て管內生産品々評會を開催すべく目下計畫中なり（光州）

○**大田郡面長會議** 大田郡廳にては七月六日各面長を招集し雜業組合費賦課金徵收に關する件雜稅金完納方法に關する件並に大田神社新造に關する件の外大田神社寄附金割當に關する件を附議したり（大田）

奉天通信

▲築地大佐將來[illegible]▲[illegible]島方面旅行中なりし[illegible]は北京[illegible]

▲奉天商事總會 奉天商事會社[illegible]一般の問題の[illegible]延した[illegible]

▲奉天證券總會 奉天證券會社[illegible]解決したるを以て[illegible]相當の成績を擧げたりと[illegible]

▲東亞證券商品支店設置 本金二千萬圓を以て成立したる[illegible]部後期へ繰越すべしと[illegible]

俠客奇譚 祐天吉松
第九〇席
神田伯山講演

牛『强藥が一ぱい入つて、此の穴へ線香を差込み火を點ける、此の節の處へ行くと破裂をして十間餘方火になつて飛ぶ、番町の岩田の屋敷、七八ヶ所へ是を備へ附けて燒き打をする積りだ 源『ウーム大變なものを兄貴味方にして居るんだな 牛『是がなくつちやア吉松は助けられねエ 源『一體是は何てえもんだ 牛『俺達の方の符丁で竹浪火パッチリと云ふもんだ 源『さうか、何だか知らねエが唐八の名前見たやうなものだな 牛『ウム、夫を風呂敷へ包んで呉れ、ア・あの武藏屋と書いてある其傘ぢやア不可ねエ、鉄があるから其奴を取つちまへ 源『是で宜いか 牛『宜し四つを打つたら出掛けやう』充分支度を致したお旦那牛次、間々田の源次と共に淺草田町二丁目を出ました、お話し變つて祐天吉松は岩田の屋敷へ大勢で連れて來られて駕籠の中から引摺出され繩に掛かつたまゝズル〳〵引つ張つて來て、庭前の松の木へ結び付けて終ひました、聽ての事、萬燈の如くに燈火を點け、岩田七太夫初め旗本一同ズラリと緣側へ居列び 七『アゝ心地好い事である、我々一同の敵、速かに一命を斷つべき奴なれども、ナア安藤田中山口 〇『ウム 七『加藤、島田の二人は此席に居らぬ、一人は親類に間違ひがあつて出掛け、一人は旅をして居つて明日でなければ歸らぬさうだ、今夜我々の手で殺して了つては彼の兩人に良くないから、明日揃つた處で嬲殺しにしてやらうと思ふが何うだらう 〇『夫れは面白い、兎に角少し責めてやらう 七『左樣、拙者が責める〳〵 〇『ア、宜しい然し餘り酷く打つて殺すと不可んよ 七『心得た』弓の折れを取つて庭下駄を履いてガラリ〳〵飛石傳ひに吉松の縛られて居る松の木の前へヌッと立つた岩田七太夫 七『吉松、頭を上げろ、イヤサ吉松、頭を上げろ』ピッシーリ背中を打つた、『ウムー』と堪わた吉松 吉『何だ 七『何だぢやアねエ、覺ねて居るだらう何うせ其方は命を助ける奴ではないが、痛いと言へば打つのは勘辨してやる、濟まない事を致しました、お手向ひをして相濟みませぬ、御勘辨を願ひますと言へば打擲をせん、强情を張れば此通りだ』又ビシーリ 吉『ウムーッ』ビシーリ 吉『ウムーッ……七『コレ痛いか、痛ければ……』痛みを堪わてゐた吉松が頭を上げ 吉『ヤイ、縛つてあるものを打ち打擲するなア、芋俵を打つやうなものだ、夫れが天下の旗本かい、大人氣ねエことをするない、命が無いと最初に連れられて來た時から覺悟をして居るんだ、只つた一人の町人を、斯んなに大勢寄つてゝなけりやア、打てねエと言ふのは餘まり意氣地がなくつて俺達が氣の毒で堪らねエや、ナニ痛いから勘辨、[illegible]云へつて、ヘン巫山戲た事を言ふな背中に彫つた累解脫の文身は泣くか知らねエが、此の吉松は泣かねエよ、打つとも斬るとも勝手にしろ 七『エー强情な……』ビシーリ 吉『ウッ、少しも應へねエや 七『[illegible]のねエ奴だ』兩膨らして弓の折れをポント投げ、吉松の襟手を見ると、頭を垂れ眼を閉ぢた儘物言はず、餘りの事に一同呆然として目と目を見合せて居る、其中にスッと立ち出でた立花金五郎『岩田の御前 七『ウム……。』

○**山室軍平氏** 釜山賓水町日本キリスト教會に於て六日夜『病氣とキリスト教』と題して救世軍大佐山室軍平氏の講演あり氏は同夜十一時發列車にて大邱に向ふ（釜山）

○**早稻田大學の夏期講習會** 早稻田大學に於いて年中行事の一として例年夏期に開催せられる講習會は七月二十一日より同三十日迄十日間每日午後六時より九時迄として一般に聽講生を募集し婦人に對しては特に婦人席を設置する由なり本年は戰後の改造時代に適應すべく題目を選擇し講師は現代第一流の名家を網羅し講義の深切にして內容の充實せるさすがに同大學建學の主旨たる學問の普及事業に負かざるべしと講師の題目及び講師は左の如し

文化主義と現今の思想問題　文學博士　桑木嚴翼
最近の農政問題　農學博士　橋本傳左衞門
歐米經濟界の狀勢と我商工業　法學博士　岡實
改造と教育　文學博士　金子馬治
戰後の世界列强　ドクトル、フイロソフイエ　長瀨鳳輔
私法の新傾向　教授　寺尾元彥
露國及西伯利事情　參謀本部々員陸軍騎兵大尉　笠原幸雄

皮膚科 （診察夜九時迄）
皮膚病 花柳病 （入院隨意）
京城明治町二丁目 佐藤醫院 電話一〇一七參

漫遊新局（完）

於平壤黃金町玉屋 橫山氏主催滿呂木六段歡迎會
六段▲滿呂木光治（京城）
初段△橫山商槌（平壤）
（圖は前號指了迄の局面）
△持駒 橫山氏 金桂二步

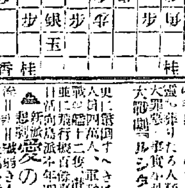

[illegible]▲二三銀 △同玉 ▲五五桂 △一八角ナル △四三金 △同銀 △同步 ナル ▲同金 △同桂ナル ▲同玉 △四四銀 ▲三二玉 △三一金 ▲四一玉 △五三角ナル迄にて橫山氏の勝

總評省略

七月十日

（舊曆五月廿五日）
土曜 甲辰 先負 四綠 宿 開

▼四綠 怨せにならぬ事ある日
▼五黃 相負する日新事は不利
▼六白 平運の日午前凶午後吉
▼七赤 一喜一憂の日なるも物事控目にさへせば概して利あり
▼八白 萬事中途にして拍子抜けする日新取引損失を蒙り易し
▼九紫 盛運の日轉居開業旅行入學名弘求職建築婚禮其他皆吉
▼一白 生氣ある日諸事成就す
▼二黑 苦惱口論等起る日注意
▼三碧 同情集まり萬事成功す何を爲すも吉待人遠くより來る

廣告

演藝案内

大正館 日本活動寫眞會社代理店 櫻井町 電話八七三
當る七月九日より特撰大悲劇
實寫『滿州舞踏の實況』
喜劇『ビリーウェストの探偵』全三千呎
ビリーウェスト氏獨特の抱腹絕倒
米國メトロ會社最新輸入映畫
探偵活劇 眞鍮の合札 全六卷
フランシス、ブッシュマン氏 ビーヴァリ、ベーン孃 共演
一人の發明家が惡紳士等のために陷せられ其妹に頼まれた新育の名探偵の大活劇
日活會社最新しく撮影せる大悲劇
俠客花川戶助六 全六卷
江戶は淺草花川戶に名代の俠客花川戶助六の生立ちより大小捨てゝ町奴となり其當時名代の俠客金神長五郎と兄弟分となり男の中の男と俠名を一世に謳はれた
○毎月一日十五日日曜祭日晝夜開館

黃金館 國活株式會社特約代理店 黃金町 電話一一六三七
當る七月九日より提供
ニコ〳〵大會 夏期適當
クリスチャー社作 ニコ〳〵御先へ御免
ケーシナル社作 ニコ〳〵一人連の山遊び
▲新派大悲劇 天の惠み
[illegible]
米國ゴールドキン會社特別撮影 大滑稽 [illegible]
（東洋興行權利附）見落しあるなよ
[illegible]
新劇 四ツ谷七不思議 全五卷
[illegible]

喜樂館 本町一丁目 電話九七番 有樂館改
當る七月九日より提供特別映畫
一、實寫 北氷洋の漁業
米國パラマウント映畫
○ニコ〳〵 馬鹿間違ひ 全二卷
○高麗寺超絕五百萬圓の[illegible]
[illegible]
大悲劇 ルシタニア號の最後 全長一萬呎

浪花館 明治町 電話一一六〇番
○當る七月一日より皆樣お待兼れの京阪落語
○京阪落語[illegible]
[illegible]
新派悲劇 愛の渦 全五卷
[illegible]

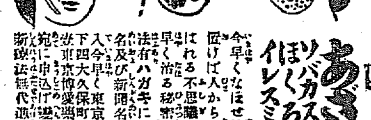
ツタケ入
人から嫌はれるクサイ
わきが と あせ
ソバカス ほくろ イレズミ
今早くなほせ
[illegible]

新緩下劑
常習性便秘特效藥
ラキサトール

本劑は白色無味殆んど無臭の結晶性粉末にして便秘就中習慣性便秘症に用ひて緩下作用を呈し殆んど副作用を認めず且其特長とする點は用量頗る僅少（錠劑貳個粉末〇・四）頓服にて足り無味殆んど無臭なるを以て婦人小兒も嫌忌せず且習慣性を來さゞる等の諸點なり。

（容器）
錠劑　拾錠入　金四拾錢
　　　五拾錠入　金壹圓五拾錢
粉末　拾瓦入
　　　廿五瓦入

伊藤、金谷兩醫學士實驗報告書送呈す

發賣元　大阪道修町　株式會社 鹽野義商店
電話本局 四〇九〇・四〇九一・四〇九二番・振替貯金口座大阪八一番

夏洋服
大々的安價
耐久物拾圓均一拾武圓
其他御報見本と注文用紙送呈
至急〇東京神田松永町二十五
堀小賣部

▲李王職御用
▲鐵道病院御用
模範 全乳
太正醫院肥料歐士場
東亞牧場
（電話五二二番）

新築移轉廣告

謹啓炎暑の候各位益々御清榮奉賀候陳者每々御引立に預り候段厚く御禮申上候豫而新築中の家屋漸く落成致し候に就ては移轉の上愈々七日より營業開始仕候間何卒從前通り不相變御愛顧成被下度先は御披露旁々御挨拶申述べ候 敬白

京城南山町
花仙
電話 一〇四八番 二一七〇番

埃及兩切卷煙草
オアシス

新着の卷煙草
風味佳良!!
體裁優美!!
先づ一本試喫あれ

株式會社 伊藤商行
京城本町三丁目三〇（電話長七一七番）
京城出張所

鐵道員賃金要求接受

大統領ウイルソン氏は鐵道從業員の賃金問題に關し速かに解決を與ふべき旨要求せる市俄古鐵道會議よりの回答書を接受せり

[illegible]七日迄に出師準備を完了し置くべしと命じたりと（北京電報）

商況

株式

東京株式　至急電報

八日第一立會　前電比較

銘柄	價	前電比較
東株	一三四、八〇	一、三〇高
新東	……	
鐘紡	……	
新鐘	……	

東京現株　至急電報

八日中値　▲後場（今下落）

銘柄	前場	後場
東拓	一〇・〇〇	▲二、七、〇〇
同新	元・〇〇	▲四〇、〇〇〇
東拓	五・〇〇	五一、〇〇〇
正銀	五・〇〇	五〇、五〇〇
同新	三・五〇	一四、五〇〇

大阪株式　至急電報

銘柄	八日前場寄付	七日後場大引
大株	一六〇、〇〇〇	一五八、三〇〇
新大	一〇〇、九〇〇	一〇〇、五〇〇
郵船	一〇〇、九〇〇	一〇〇、八〇〇
新郵	一四一、〇〇〇	一三九、九〇〇
商船	七四、五〇	七三、一〇
大阪	一二六、〇〇〇	一二五、〇〇〇
大紡	一三四、〇〇〇	一三四、五〇〇
鐘紡	一九六、五〇〇	一九六、〇〇〇
同新	一二九、〇〇〇	一二六、五〇〇
東紡	五七、一〇〇	五八、五〇〇

大連株式　至急電報

七日（限月高）

銘柄	當限	先限
取引	四七、〇〇	四八、二〇
滿蒙	……	四七、九〇

安東株式　至急電報

銘柄	當	先
安取	……	一七、〇〇
東實	……	一九、〇〇

七日　當限　廿五日限
安東取引（寄）二三、五〇　（寄）二二、五〇

京城現株　標準値段

▲印騰貴　△印下落

銘柄	價
朝鮮	▲一七〇、〇〇
同新	▲一二七、五〇
京株	一三二、五〇
安信	一二〇、〇〇
安銀	三九、〇〇
同新	▲五一、五〇
朝鐵	一五、〇〇
同新	四、〇〇
朝倉	一二、〇〇
朝煙	五二、〇〇
朝拓	一五、〇〇
土地	一〇、〇〇
全北	七、五〇
京電	三一、〇〇
朝紡	一八、〇〇
毛布	一五、〇〇
京紡	一二七、〇〇
朝電	九、〇〇

東京先物別報

（八日前）東株一三四、八〇▲同新六八、〇〇▲郵船一四〇、〇〇▲同新六八、〇〇▲富士紡一八、五〇▲鐘紡二八、五〇▲日清紡九五、〇〇▲東毛八八、〇〇（近藤商店入電）

東京現物氣配

（八日午前）東株一九一、〇〇▲新東一九〇、〇〇▲鐘紡二五〇、〇〇▲日清紡九一、〇〇▲同新五八、〇〇（松商店入電）

（八日午前）東株一九三、〇〇▲東拓二二、〇〇▲郵船新四〇、〇〇▲朝紡一八、〇〇▲滿鐵二六、〇〇（二和商店入電）

株式閑散保合　警戒人氣不去

政會の激勵により一時の安値よ[illegible]

觀測の方法

り鐘紡は七十圓方東株は四十圓乃至三十圓方の恢復となり一時極端に行き過ぎたる相場はこれにて一先づ行き過ぎたる丈けは引返したりと見るを得べく其觀測の方法及び强弱觀に依りては尚ほ脫線相場なりとも解せられざるにあらざるも現狀の經濟界を背景として先づ此邊が穩健の所と見るを得べく高値には賣方の利喰物もあり又戻り待ちの賣物もあり[illegible]

政府案通過

[illegible]

前途を見越

[illegible]

仲買シ團決算

大阪市場にては去る五日仲買總會を開き小口[illegible]

乘替收支計算表（單位圓）

項目	金額
▲支出の部	
四月限受株代金	五、七九七、六六九
借入金利子	一三四、一八九
乘替取引税	六、一三四
乘替取引所手數料	五、八九二
乘替委託手數料	一一、八四一
株金拂込金	六、六四三
朝覺	八四〇
獎勵部へ貸付金	九二、〇二七
野村銀行當座預金	二五四三
合計	六、〇五七、七八〇
▲收入の部	
月限渡株代金	五、九八六、七四三
利子戾	七六〇
預金利子	三二
株式配當金	六四、二四四
合計	六、〇五七、七八〇

引受獎勵收支表

項目	金額
▲支出の部	
引受獎勵金	九七八、五四〇
借入金利子	一二、八六〇
野村銀行當座預金	六七三
百三十銀行同上	四二〇
合計	九九二、五九四
▲收入の部	
借銀借入金	八一九、〇〇〇
組合貸付金	四八、四六〇
乘換シ關係受金	九二、〇二七
預金利子	六八
特別經費徵	六、八〇一
賣買金賦課收入	二六、二三八
合計	九九二、五九四

別表中收入の部にて利子戾とあるは借受金中一部を返濟せるに對する利子の拂戾にして配當金なるは引受株の株主配當金なり[illegible]

大連取引業績　意外に良好也

[illegible]

安東取引內容

豆粕米穀追加　株式割當內定

[illegible]

京城現株市況

內地相場の變らざると雨天續きにて市況引立たざるも京株のみは依然好勢を辿り二十七圓五七十錢を唱へられ昨朝より更に五十錢方引締りたり殖銀も相變らず氣强く舊株五十二圓新株十五圓五十錢迄の手合あり其他東信託の二十三圓八十錢にて百枚出來せるのみにて雜株の商內更に行はれず今朝手合平均值左の如し

銘柄	新株	舊株
京城現株	二七、五〇	六三〇
安東信託	二三、八〇	一〇〇
殖産銀行	五一、〇〇	一〇〇〇
同新株	一五、五〇	三五〇〇

京株益々好調

昨朝二十七圓二十錢迄の手合を見せたる京株は今朝更に五十錢方伸して底意は强調を呈し居れるが右は端株の淨動大略一掃されたる機先軟派の背息に乘じて强氣の躍起買に出でたる結果にして弱氣は盆前手前を懸念するに對し强氣は品薄を衝として漸く迄買進む振合あり此の氣勢に運れて小口の提灯的買望みあるも五十枚以下の端株は二十八圓以上ならでは容易に手に入り難き模樣なり

朝郵失權株競賣

朝鮮郵船會社の拂込みは三月八日を以て締切りしが結局今日に至るまで三十株の未拂込あり會社は止むなく來る十九日同社に於て失權株として競賣を行ふべく決定せりと

兜町だより

▲株式は益々以て薄商內に陷らむ傾向である大體來客筋の多數か實彈の缺乏を觀へつゝあると株式恐怖の念は容易に警戒を解かぬ事て此處來客側の多數は殆ど株式と絕緣の姿である然れば頃來の相場は皆村中の叩き合ひで外部より來る注文では無いやうである

米況

東京期米特電

八日前場

當限寄付	三十七圓三十五錢
中限止め	……
同寄付	三十五圓五十二錢
同止め	三十六圓〇一錢
八日後場	
高値	……
安値	三四、三三
止め	三四、七〇

大阪期米特電

八日前場

當限寄付	三十八圓三十二錢
止め	三十八圓七十錢
中限寄付	三十六圓〇一錢
同止め	三十六圓七十一錢
八日前場	
寄付	三四、一〇
高値	三四、五一
安値	三四、五一
止め	三四、一〇

神戶期米特電

八日後場

當限寄付	三十八圓六十六錢
中限寄付	三十六圓六十四錢
先限寄付	三十四圓五十五錢

下關期米特電

八日前場（晴、前高）

釜山正米特電

群山正米特電

先物は稍々行過ぎ觀の傾きにて今朝は來月中限三十八圓二十五錢同末限七圓五十錢と小百丁方の反落を示したるが現物は其堅く三十九圓五十錢を持合ひの姿なり（八日）

四五十錢安にて三等神力四十圓五六十錢

殼良四十一圓三十錢所にて二千三百叺取引出來たり（八日）

仁川米期

八日前場　（安保合ひ）

[illegible]

五錢と脆ろき崩れ

[illegible]

突破して急遽七十錢と前高値を上廻る

忽ち四圓の關門を

[illegible]

灰汁拔未だし

[illegible]

後場大波瀾

現在取組高	五千二百石
出來高	一千三百石
期間出來高累計	二萬九千九百石
三千二百七十四萬四千四百石	

圓〇五錢と新値に躍騰

三十二圓五十錢と激落に始め

落を演じ七十錢と百四十丁の暴

市場雜觀

[illegible]

京城正米市場

白米更に昂騰

大豆高値待ち

仁川正米市場

大阪三品特電

八日前場

限月	價
七月限	三四〇、〇〇
八月限	三四五、三〇
九月限	三五六、一〇
十月限	三五六、九〇
十一月限	三五三、八〇
十二月限	三五三、九〇

鐵材小締まる

浪平板强調

分蜜益々不味

◎鼻が高くなる　隆鼻器無料貸與

鼻は人生の花で最も大切の物で幸と不幸の分れ道は實に鼻の格好一つである青年男女の内で▲獵鼻▲だんご鼻▲わし鼻▲裹大鼻▲其他鼻の格好の惡き人本法は斷式の注射や隆鼻術でなく自宅で人知らぬ間に鼻の隆くなる新案特許の整鼻器を希望者に無料で貸與すハガキで申込めば療法見本郵送す

東京牛込通寺町　東京醫療器械製作所

◆價格至廉◆堅牢無比◆德用向

◎最も完全せる總ゴム靴!!!

……晴雨兩用の最適品……

皮靴は非常の高値を稱へボックスの極お粗末なもので七八圓位する、ソレで二三ヶ月しか使用に堪へぬでは甚だ不經濟ではないか、茲に發表する弊店專賣のS式總ゴム靴は時代要求により生れたる化學の發明で從來ありふれたるズック製總ゴムの類でなく、極めて純良の原料を以て精製せる總ゴム製なれば其の耐久力は皮靴の三倍を保證し得られ體裁高尚優美なれば紳士用に適し、價格低廉なる點に於て全然經濟的である。從來の使用せられつゝある陰な重くて不便なオーバシューズ等を用ふる必要は絕對にない、殊に暑先の散歩、旅行、運動用として好適の逸品である、特に今回は賣物廣告のため五千足を限り左の値段を以て一足より御注文に應ずる事とせり、御注文の節足袋の文數記入ハガキにて御申越あれ。（一足にても注文に應ず）

卸値段甲四圓二十錢乙三圓五十錢

東京市日本橋區本石町一ノ十　關谷商店ゴム部

瀨戶外科皮膚科醫院

京城旭町二丁目（舊三丁目）　醫學士　瀨戶潔

（診察夜九時迄）（電二四九八番）

煉瓦　土管　瓦　製造元

朝鮮大田春日町二丁目　安井工場

陀鳥印クルーム革製造元
靴鞄馬具材料直輸入
卸及小賣牛皮貿易

朝鮮京釜線大田　電話長一三四番　電略「タヒ」

大田皮革株式會社

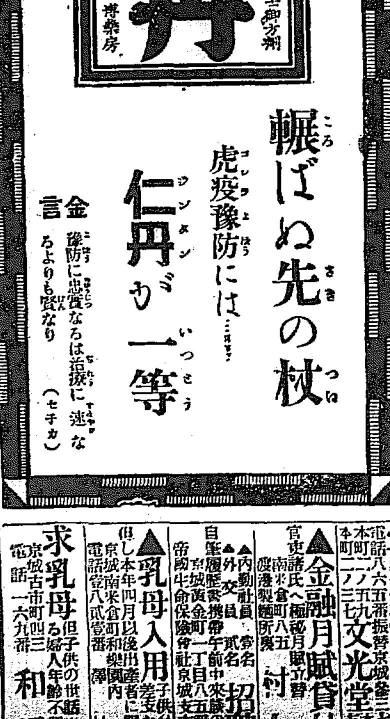

轉ばぬ先の杖

虎疫豫防には……

仁丹が一等

金言　豫防に忠實なるは治療に迷なるよりも賢なり（セチカ）

骨粉

果樹、煙草、桑、稻、麥其他肥料用各種

右製品は低廉にて御用命に應し牛骨、牛脂は高價にて買入れ可申候御一報次第社員參上御相談可仕候

朝鮮京釜線大田春日町

製造販賣　大田製肥商會

ねつを解きかぜを治すには

ハカリ印のヘブリン丸に限る……

ハカリ印のヘブリン丸は治り難い夏のねびゑかぜを治すに誠に妙である

大阪　合資會社　參天堂

定價十錢以上、家庭用五十錢、一圓

京城永樂町二丁目（商品陳列館裏門通）

入院隨意　酒井婦人病院

電話一八番　一六〇〇番　酒井一郎

◎三大映畫提供

最も新らしく撮影せる大舊劇

江戶櫻俠客の花　花川戶助六　全六卷

江戶は淺草花戶川に名代の俠客花川戶助六の生立ちより大小捨て、町奴となり男の中の男と俠名を一世に謳はれた頗る壯快なる松之助得意劇

米國メトロ會社大傑作

探偵活劇　眞鍮の合札　全五卷

フランシス・X・ブッシュマン夫妻共演に係はる

ニコく喜劇　ビリーウエストの探偵　全二卷（千呎）

當る九日より上場　大正館

小野專門分工場　京城黃金町通一丁目　電話二四[illegible]番

▲寫工場製品は品質本位にて價格も亦最も低廉なり

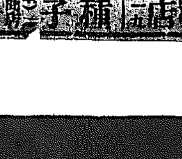

京城本町二丁目　川合時計店　電話一九一八番　振替京城二三[illegible]

尾張宮重大根種子　一合廿八錢（定價表送呈）名古屋西區枇杷町一丁目　西村商店

結核專門　古賀病院　九州線鳥栖驛前

法人登記公告

京城府長谷川町[illegible]合登記事項變更　右大正九年七月六日登記　京城地方法院長湍出張所

京日案內

代診看護婦及見習採用　仁川　佐藤病院

代診藥局生看護婦採用　齋藤醫院

▲藥劑師招聘　京城南大門通四丁目　朝鮮人參製劑所

▲結球白菜種子　定價表無代呈　振替大連七〇七番　芝罘川上洋行

簿記係募集　希望者は履歷書持參午前本人來談　南山町ノ一二九

外務社員採用　自筆履歷書持參午前來談　黃金町二　太平生命支部

●ほねつぎ（うちみ・くじき）一切の治療御依頼に應ず　明治町　柔術道場

恩給立替　郵便ポスト前　京城若草町　西村商會

▲古本高價買入　本町二ノ三七　文光堂支店

▲金融月賦貸付　官吏諸氏へ極秘月賦立替　南米倉町八五　村上

▲内勤社員　▲外交員　自筆履歷書携帶午前中來談　帝國生命保險會社京城支店

▲乳母入用　但し本年四月以後出產者に限る　京城南米倉町和樂園內

求乳母　京城古市町四三　電話一六九番　和田

劍舞 (五一)

碧瑠璃園
挿畫 森田ひさし

鬼の目 (一)

博士の藥を服んでから、大分樂になつたやうだ、と彦兵衞は歡んだが、それも眞の三五日で、また以前の陰惡な相好が現はれて來た、それは必然來ねばならぬ結論であるけれど、孝心の深い助一に取つては、堪ね切ること、この堪きぬ苦痛であつた、天から與へられた努力さへ持つて居たら、どんな事でも成し遂げる事が出來るやうに思つて居たが、十人力二十人力、いざとなつたら大磐石も動かして見る程の自信はあつても、父の疾患を救ふことには、何等の役に立たなかつた

『斯うなると人間の努力ほど、用に立たないものはないな』と助一は思つた『これではお花と同じことぢやないか』と我とわが不甲斐なさを嘲つて見る氣になつた

彦兵衞の病氣が到底回復の見込みのない食滯癌であることを知つてからは、すつかりと仕事を休んで、父の枕邊に付き切つた、そして盡きるだけの介抱をした

『お前は仕事に行つちや何うか、そんなにして居られると、わしは却つて苦しいよ』

彦兵衞は氣を棄ねるやうに云つた

『近頃は仕事が暇なんですよ、仕事があれば今からでも出かけますが、出かけたつて仕方がないから休んで居ます』

『ちや、そんなに景氣が惡いのかね』

『もうちつとしたらまた忙しくなるでせうが、こゝ暫らくは暑中休暇です』

『それにしちやちつと早いやうだね、はゝゝ』と彦兵衞は無邪氣に笑つた

今死んで行かうと云ふ人に、斯うした諧謔を云ふことは、忍びないと思ひながら助一としては仕方がなかつた『今度の病氣はどうでも助かる見込みがないから、働きるだけ介抱をよくして上げるんだ』とお花には話して置いた、お花は仮の様な瞼を抱いて、毎日神妙に働いた、泣くまいと思つても泣けて來る涙面を、お父さんに見せては可けないと思つては裏口へ泣きに行くのを、助一は淋しい目で眺めて居た、他人の爲めにも、世界中の心配苦勞を自分の身一つに引き受けやうと思ふほどのお花であるから、もしお父さんの命に代り得る手術があつたら、わたしの身體を名代にしたい、と思つて、あらゆる神佛に祈願を籠めたが、驗はちつとも見ゑなかつた

それが七月の末になると、誰の目にも恢復の見込は立たぬとより見ねなかつた、一週間以來は牛乳五勺を飲むのさへ大儀になつて、苦悶が日に〳〵增して來た、遠い親類も、近い知邊も永別を兼た見舞に來た、彦兵衞も『どうせ助からぬ身』と思つて居るらしく、一々手を取つて挨拶した

『どうかゆツくり遊んで行つて下さい、皆さんのお話を聞いて居ると、それに紛れてちツとは苦痛が助かります』

彦兵衞は苦しい中から斯う云つた

そこへひよつくり入つて來たは榮之助であつた、鬼のやうな目をぴか〳〵させて『御免下さい』と云ひながら上り框へ近づいて來るのを見て、お花はハツと肚胸をついた

彦兵衞はすや〳〵寢て居た、助一は中の間から見て『早川の奴、何をしに來やがつたのか』と云つたやうな顔をした

『お入來なさいまし』

お花はこゝで二十圓の金の事でも云はれてはならないと氣が付いて、滑るやうに膝行り出た

『何かお取り込みがあると見わますね』

『はい、父が大さう惡うございますので』

『それは可けませんな、どんな御容體でございますか』

『どうもよくないやうでございまして……』

『はゝア』と云つて中の間に詰めて居る頭數をずらりと見て『兎も角御免下さい、實はあなたへお話がありましてな』と斯う云ふ中に上へあがつた

お花は眞青になつて居た

印 扇子タオル
京城本町一明治町通
厚司かや雜貨 卸商 大 富澤商店
電一〇一一 振替二四六

蚤と蚊の驅除法

蚤の蕃殖力の旺盛なのは驚ぐ程で雌雄二匹からこの暑い三箇月間に何億とかの蚤が蕃殖したとの統計もある位で夜、燈の合せ目から飛び出して來て遠慮なく生ョ血を吸ふのだから堪りません、蚤の最もよい驅除法は一寸手數はかゝるが古新聞紙を疊の下に敷いて

ナフタリン

か除蟲菊の粉末をふり撒いて置くと不思議に出て來ません、ペスト菌のある鼠の血を吸つた蚤にでも食はれ様ものなら忽ちペストに感染致しますから是からの傳染病流行期には蚤だからと言つて油斷せず食はれたら直にアンモニアを塗付けて置く事が必要です、アンモニア水の無い時は食鹽水で濕布しても癒ります、次に蚊やり線香はいくら焚いても一夜かぎりで本當に

蚊を驅除す

るには水溜や下水に石油を流してボーフラや卵を根絶して了ふのが一番です文家の廻りに水溜りを拵へぬやう下水拆もハケ口をよくする事が大事です、蚊に喰はれた時よく効く藥はモスキトールと申してこれは印度セイロンに茂る植物から絞り取つたもので彼地では毒蟲に螫されでもすると早速その葉をもんで

汁をつける

さうですこのモスキトールに香料を加へたものを蚊よけ香水と云つて市内で賣られてゐるが寢てる子供の手や足に一寸塗つて置くと人間にはよく香かしますが蚊はこれを嫌つて近寄りません

日報詞苑

歌壇

麗光

× 國田葛園

瓦燒く人の家々ひつそりと戸を閉しなり青麥の中に
いさゝ川この大河に注ぐところ青麥の芽はいさのびにけり
草萠ゆるとゝの空地を歩みつゝ吸へばよろしき莨の匂ひも
うち群れて山の斜面に蠶飼する線路工夫に春日あたゝか
うまさうに他人の吸へれば我も亦のみたくなりて買ふ煙草かな
おほらかにカーブ描きて我汽車はいよゝ速度を早めけるかな
鐵橋にして車窓ゆ見下す大河の水明るくも陽に光り居り
汽車ぬちに夜は明けそめてあまたゝび過ぎゆく村に鷄鳴けりけり
麥青く育つなど見ぬてなつかしき車窓に出て來る春の山々

× 松井海鷗

物なべて香を嘲ける如き日にめでし煙草の味を忘れず
日の本のもろ〳〵人は天地にわれの生くるを知らでありなむ
鬧暗の彼方に吸はれゆく如き眼にうす青き煙草を愛でぬ
理解なく唯に表面をのみ見つゝ我をめぐれる人々や生く
人もなき遠土に早もふたゝせのわが生き方ぞ眼にも見なつゝ
秘に見るわがこの心古人を今日は歎けり病の如く

× 雲天兒

吾を生みしかでいる假に見たくなりて朝の曙光に額づきにけり
麻ころもつけて涼しげ鮮女は音さや〳〵に裾さばきゆく

× 松井俊夫

かつぎたる甕重ければひたすらに胸をはりつゝ鮮女は歩む
二階より氷屋の旗に降りそゝぐ雨見て君を思ふ淋しさ

× 矢追的平

ハート形のカウス釦がなまめきて光るがよろし春の淺夜に
かろやかに赤靴履いて春の街いゆけばきゝと鳴りもこそせめ

× 小百合

うるむ目になほし見入れば罪の花のふるへば來た止まずも
涙ぐみ口をつぐみて對ひゐぬさりさめもなき戯れの後
在りし日の少女の如き心もて誠根灯を口にして見つ

新刊紹介

▲安東誌 (全) 安東縣は日支人協同經營の下に開埠せられて以來漸く十年、天の惠、地の利、人の和に依俸して今や人口十萬、貿易年額一億圓、加ふるに前途益々有望の地として目されてゐる、然るに街衢の建設日尚ほ淺き爲か同地を世に紹介するに適當の書冊を生むに至らなかつたのを憾みとし商業會議所會頭中野初太郎氏の發案に成り書記長茶木清太郎氏をして完成せしめたのが本書である、土地行政教育交通貿易金融産業其他凡ゆる事項に亙つて精確を期し特に經濟方面に重きを置き新しき數字を網羅するに努め勞を多とする、同地方の事情を知らんとする者に唯一の良書 (非賣品安東商業會議所)

▲一日の教育 (森本三氏著) 苟くも云はゞ首へば必ず人の師附をつき一々肯綮に中る妙があると噂さるゝ著者は現下教育界稀に見る識學の士である、豫習及び復習、室内の整頓、教授要具の準備、始業時刻、朝會、講堂訓話、教授時間割、教授の豫定、教授案其他一日の教育上重要な數項を說くに細大洩らさず半面に親切に且つ理論的方面に重きを措き悉く要を盡してゐる、全二百七十七頁、教育實際家の取つて以つて範と爲すべき良書として推すに足る (一圓東京神田區表猿樂町寶學館)

▲神秘なる同性愛 (上編=澤田順次郎氏著) 性慾學の研究を畢生の事業とせる著者が其の心血を傾けた無類の書=性的叢書の第三編である=異性愛の自然なるに對して同性愛の不自然極まれる理由に添ふるに歷史上の實例及び地理的分布等をも明かに示してある蓋に性の研究上必要なる書たるに止まらず教育者乃至法律上亦參考すべきもの勘くない (一圓廿錢東京神田區中猿樂町天下堂書房)

▲長篇講談蒲生三勇士 (桃李亭) 蒲生家の三勇士と謳はれた蒲傑村上大助、安井綱五郎、岡井小源太の一代記で此の三人が豪闘を遍歷し纐纈の後田雲松江の城主堀尾家の動搖を鎭め又は仇討を遂げるといふ勇壯活潑な讀物、博文館で選つた長篇講談の五十三篇 (六十八錢東京日本橋區本石町博文館)

▲朝鮮實業倶樂部會報 (第一號) 朝鮮の經濟事情を講究し每に時勢に後れざらんことに努め實業發達上稗益すべきを目的とした朝鮮實業倶樂部の機關誌、水野總監の祝辭、美濃部鮮銀總裁生田商工課長等の所說其他を掲げてゐる (非賣品京城長谷川町同倶樂部)

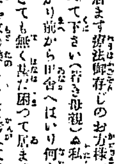

一×生に答ふ 明治三十二年陰七月三日は陽曆七月三十日に相當す 序ながら若草へ
父母なき者に答ふ 明治三十二年十一月九日の陰曆は十二月十一日の陽曆に相當す (馬山府大和翁)

▲子供百日ぜきにて誠に困つて居ます 療法御存じのお方樣どうか教へて下さい (若き母親)

▲私は半年ばかり前から田舍へはいり何も樂しみさても無く甚だ困つて居ます 故書習字を求め樂しまんと考へて居ますが只今何程位で買ひますか御知らせ下さい のお方は一寸此の欄に御通知ください [illegible]

▲肥治法の質問に對し小生の實驗が [illegible] (犬生)

[illegible]

▲貴新聞社陽汀先生は執筆の府屋の議は半島言論界の一大權威である 實に花も實もある日々の記事を拜讀し終日の勞を慰す社が風教の爲め切に御健闘を祈る (釜山讀者)

▲吉野町瘋狂ひ娘は人さ見ると所かまはず人なかまはず石を投げたり下足のまゝけつたり氣狂ひ力でつめたりするから誠に危險で迚迄で仕樣がない父母たる者は何とか適當な處置をしてもらはなければ危險で困る [illegible] 又は監禁するとか監視人を付するとか人々の迷惑をもつと切實に思ひやりなさい何卒其筋よりの御注意も願ひたいものです (迷惑生)

●大田にも斯様の洋服店あり
▲職工は東京に於ける斯界の熟練者數名を招聘
▲仕立は最新式流行スタイルにして取扱は叮嚀
▲價格は低廉にして期日の正確なるは一大特色

東京洋裝研究會出張所
京釜線大田春日町一丁目角
松井兄弟商會
補米國式裁縫技士 松井辰雄
電話一五四番

りん病で困る方 消毒
切手三錢送れ多年の慢性も自宅で秘密に治す妙藥を人助けに無代お教へ致し升
名古屋南かじや町 武藤亀吉

贊化病院
京城府黄金町一丁目 電話二四〇番
內科 小兒科 入院隨意
每日五名を限り施療す
醫學博士 古城憲治
醫學士 打田義芳

中元の御進物には
御家族誰人にも喜ばれる
顏色を麗はしくしキメ、を細かにする
日ヤケ止めの……家庭化粧料
日本一のお化粧下
ホーカー液
……進物箱案內……
今回面目を一新して發賣せる美麗化粧箱は贈物として殊に申分なく賣行頗る良し
詰合特價 (一號五種一圓六十錢 三號四種一圓六十錢) (二號四種二圓 四號三種一圓廿五錢)
本舖へ御注文の際は別に送費として金二十錢を申受く
全國到る處の小間物化粧品店洋品店等に販賣す若し品切の時は三錢切手か振替にて御本舖直接御注文を乞ふ
ホーカー液 ホーカー白粉 ホーカーパット ホーカー美髮液 ホーカークリーム 白粉
本舖 堀越嘉太郎商店 東京神田和泉橋
電話神田(長特) 四四三 四四四 五五六 振替東京 一一五六

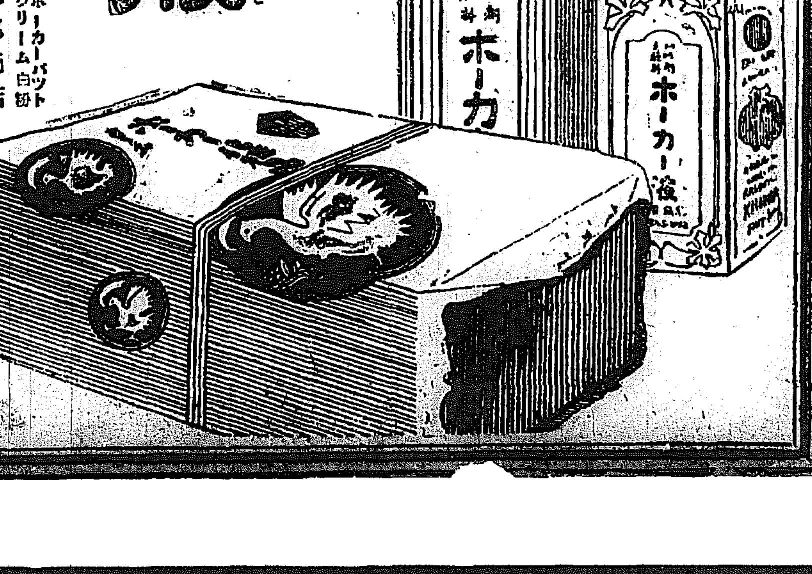

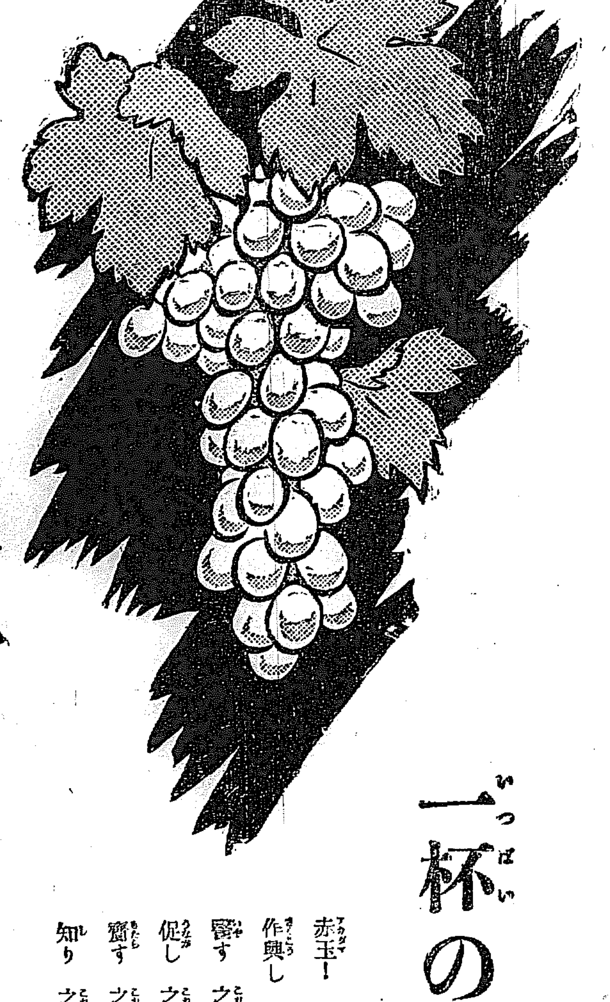

七博士推奬の
美味滋養葡萄酒
赤玉ポートワイン

一杯の

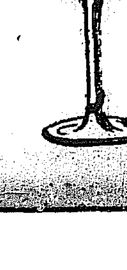

赤玉! 之を朝に用ひて一日の元氣を作興し
之を夕に用ひて終日の勞苦を醫す
之を健者に用ひて能率の增進を促し
之を弱者に用ひて回春の幸福を齎す
之を營養に用ひて效果の的確を知り
之を [illegible]

汽車 京城 [illegible]